



**STRUER  
KOMMUNE**



# BEFOLKNINGSPROGNOSE 2018 - 2029



## FORORD

Denne befolkningsprognose for Struer Kommune er udarbejdet i KMDs befolkningsprognoseprogram Opus Simulering Befolkning, der prognosticerer den fremtidige befolkningsudvikling ved hjælp af befolkningsprognosemodeller.

En befolkningsprognose er baseret på en række *antagelser* og *forudsætninger* om forskellige forhold i fremtiden. Der er en vis usikkerhed omkring disse antagelser og forudsætninger, men på det tidspunkt hvor prognosen udarbejdes, anses de for at være de bedst mulige skøn. Heraf følger, at *befolkningsprognosen på indeværende tidspunkt vil være udtryk for den bedste vurdering af befolkningsudviklingen i kommunen.*

Dette notat præsenterer befolkningsprognosens hovedresultater og beskriver de forudsætninger, der ligger til grund for prognosen. Notatet er opdelt i 4 kapitler, der har følgende indhold:

I *kapitel 1* fremlægges prognosens hovedresultater for hele kommunen og for de enkelte delområder.

I *kapitel 2* vises en række tabeludskrifter fra befolkningsprognosen i forskellige alders- og distriktsinddelinger.

**Bemærk - at alternative tabeller kan bestilles hos:**

- Rasmus Gade, [rag@struer.dk](mailto:rag@struer.dk), Tlf.: 96 84 81 97
- Birgitte Breumlund, [bib@struer.dk](mailto:bib@struer.dk), Tlf.: 96 84 82 12

**Det er muligt at få tabeller leveret i Excel-regneark således, at der let kan arbejdes videre med tallene.**

De tendenser i befolkningsudviklingen, som fremgår af kapitel 1 og 2, hænger sammen med prognosens forudsætninger vedrørende:

- fødsler
- omfanget og fordelingen af boligbyggeriet
- flyttemønstret mellem områderne i Struer Kommune
- flyttemønstret til/fra Struer Kommune.

I *kapitel 3* redegøres der i hovedtræk for befolkningsprognosemodellens beregnings-principper.

I *kapitel 4* redegøres der i hovedtræk for afvigelser i forhold til befolkningsprognosen fra 2017.

Rasmus Gade  
Økonomi  
17. april 2018

## INDHOLDSFORTEGNELSE

|           |   |           |
|-----------|---|-----------|
| <b>1.</b> | <b>FORVENTET BEFOLKNINGSUDVIKLING I STRUER KOMMUNE</b> .....    | <b>4</b>  |
| 1.1       | ALDERSSAMMENSÆTNINGEN I STRUER KOMMUNE .....                    | 5         |
| 1.2       | BEFOLKNINGSUDVIKLINGEN PÅ OMRÅDENIVEAU.....                     | 9         |
| <b>2.</b> | <b>RESULTATTABELLER</b> .....                                   | <b>10</b> |
| 2.1       | HELE KOMMUNEN .....   | 10        |
| 2.2       | Skoledistrikter.....  | 11        |
| 2.3       | Børnepasningsdistrikter .....                                   | 14        |
| 2.4.      | Ældreområder .....  | 19        |
| <b>3.</b> | <b>BEFOLKNINGSPROGNOSENS FORUDSÆTNINGER</b> .....               | <b>22</b> |
| 3.1       | Fremskrivningsperiode.....                                      | 22        |
| 3.2       | Afgrænsning af Struer Kommunes arbejdskraftopland.....          | 22        |
| 3.3       | Områdeinddeling .....   | 23        |
| 3.4       | Boligbyggeprogram .....   | 25        |
| 3.5       | Husstandsstørrelser i nybyggeriet .....                         | 27        |
| 3.6       | Flytninger i den eksisterende boligmasse.....                   | 27        |
| 3.7       | Fødselsmønstret.....  | 28        |
| <b>4.</b> | <b>AFVIGELSER I FORHOLD TIL BEFOLKNINGSPROGNOSEN 2017</b> ..... | <b>29</b> |
| 4.1       | Boligbyggeri.....   | 29        |
| 4.2       | Til- og fraflytning .....                                       | 30        |
| 4.3       | Nettobefolkningstilvækst .....                                  | 30        |
| 4.4       | Husstandsstørrelser.....  | 31        |
| 4.5       | Konklusion .....  | 31        |

## 1. FORVENTET BEFOLKNINGSUDVIKLING I STRUER KOMMUNE

I dette kapitel er befolkningsprognosens hovedresultater for kommunen sammenfattet og præsenteret i en række figurer og tabeller. Hermed kan der dannes et overblik over udviklingen i kommunens forventede befolkningstal, befolkningens alderssammensætning og befolkningens fordeling inden for kommunens delområder. Mere detaljerede oplysninger fremgår af resultattabellerne i kapitel 2.

Den 1. januar 2018 var kommunens indbyggertal 21.270. Den 1. januar 2029 forventes indbyggertallet at være faldet til 20.322. Det forventede fald udgør dermed 948 personer, svarende til 4,5 %.

Den historiske og den forventede befolkningsudvikling i kommunen er illustreret i nedenstående figur 1.1.

**Figur 1.1 Historisk og forventet befolkningsudvikling i Struer Kommune**

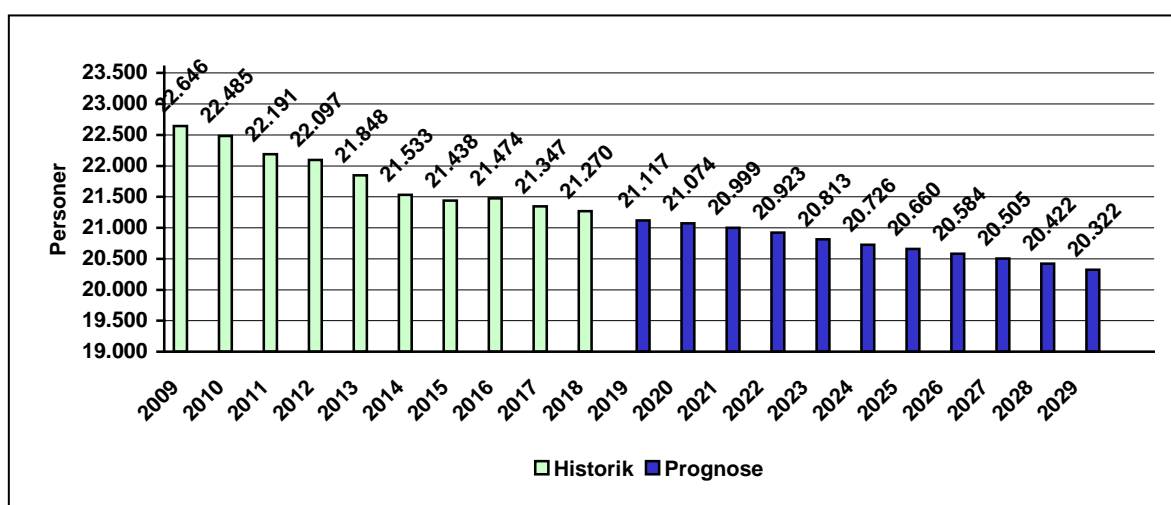

Fra 2009 til 2015 har befolkningstallet været faldende, men fra 2015 til 2016 skete en stigning i befolkningstallet. Fra 2016 til 2018 har der, som det også forventes i resten af prognoseperioden, været et fald i befolkningsantallet.

Resultater af prognoseberegninger langt ude i fremtiden er naturligvis forbundet med størst usikkerhed. Derfor skal resultaterne ved periodens slutning mere ses som udtryk for nogle tendenser i befolkningsudviklingen end som et præcis udtryk for befolkningens størrelse. I det lange løb kan befolkningsudviklingen påvirkes blandt andet gennem boligudbygningen og modtagelse af flygtninge i kommunen.

Resultaterne på kort sigt, det vil sige de første cirka fem år, er betydeligt mere sikre end prognosens sidste årrække. Resultaterne af prognoseberegningerne er ligeledes mere sikre på det samlede kommunale niveau end på de enkelte områder og distrikter.

Befolkningsudviklingen i Struer Kommune som helhed dækker over forskydninger i borgernes alderssammensætning og mellem områderne i kommunen. Dette fremgår af de to følgende afsnit.

## 1.1 ALDERSSAMMENSÆTNINGEN I STRUER KOMMUNE

Ændringer i befolkningens alderssammensætning betyder ændrede behov for service, og spiller således ind på kommunens økonomi. I forbindelse med den kommunale planlægning er det derfor vigtigt at være opmærksom på ændringerne i befolkningens alderssammensætning.

Udviklingen i alderssammensætningen er vist i tabel 1.1 og figur 1.2 til figur 1.8, der illustrerer den forventede udvikling for udvalgte aldersklasser.

**Tabel 1.1 Udvikling i alderssammensætningen fra 2018 til 2029**

|                 | Antal personer |               |               | Ændring 2018-2029 |             | Relativ aldersfordeling |               |
|-----------------|----------------|---------------|---------------|-------------------|-------------|-------------------------|---------------|
|                 | 2018           | 2023          | 2029          | personer          | pct.        | 2018                    | 2029          |
| <b>0 år</b>     | 192            | 194           | 205           | 13                | 6,8%        | 0,9%                    | 1,0%          |
| <b>1-4 år</b>   | 709            | 775           | 849           | 140               | 19,7%       | 3,3%                    | 4,2%          |
| <b>5-15 år</b>  | 2.742          | 2.367         | 2.215         | -527              | -19,2%      | 12,9%                   | 10,9%         |
| <b>16-66 år</b> | 13.017         | 12.278        | 11.461        | -1556             | -12,0%      | 61,2%                   | 56,4%         |
| <b>67-79 år</b> | 3.463          | 3.801         | 3.567         | 104               | 3,0%        | 16,3%                   | 17,6%         |
| <b>80-99 år</b> | 1.147          | 1.398         | 2.025         | 878               | 76,5%       | 5,4%                    | 10,0%         |
| <b>0-99 år</b>  | <b>21.270</b>  | <b>20.813</b> | <b>20.322</b> | <b>948</b>        | <b>4,5%</b> | <b>100,0%</b>           | <b>100,0%</b> |

Som det fremgår af ovenstående tabel, forventes der en stigning i alderen 0-4 år, men et fald i antallet af børn i alderen 5-15 år og personer i den erhvervsaktive alder (16-66 år), hvorimod der forventes en væsentlig stigning i antallet af ældre. Som følge af den forventede stigning i antallet af ældre borgere vil gennemsnitsalderen i kommunen også stige i forhold til i dag.

Efterfølgende figurer viser historisk og forventet udvikling for udvalgte aldersklasser. Bemærk, at Y-aksen i figurerne ikke har samme skalainddeling og ikke starter i 0.

**Figur 1.2 Historisk og forventet antal fødsler (0-årige)**

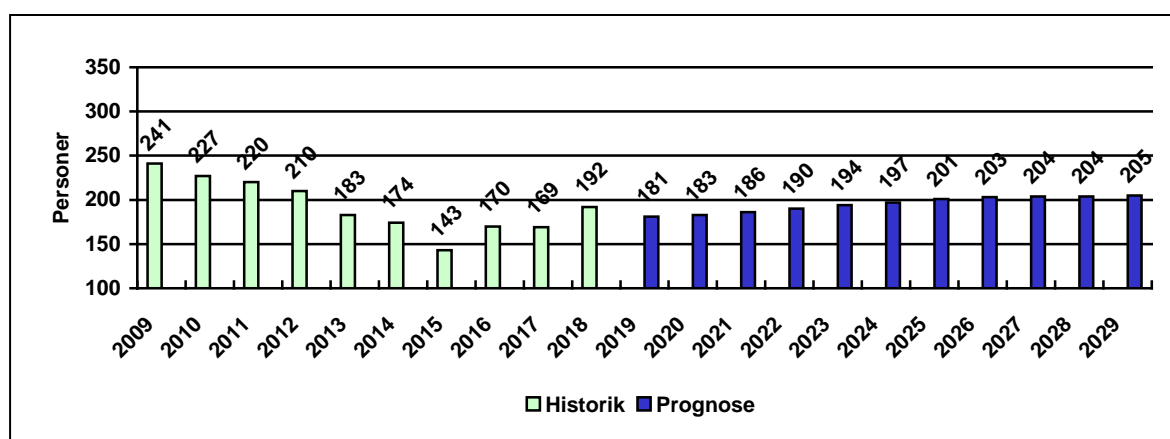

Antallet af fødsler (som svarer til antallet af 0-årige den 1. januar året efter korrigeret for til- og fraflytning af spædbørn) forventes at have toppet i 2009 med 241 fødsler. Historisk har antallet af fødsler svinget mellem 143 i 2015 og 241 i 2009 med en faldende tendens i perioden 2009-2015. Prognosen forventer det årlige fødselstal vil ligge mellem 181 og 205 – med en svag stigende tendens i hele perioden. Det stigende antal fødsler er en konsekvens af, at andelen af kvinder i "den fødedygtige alder", er stigende (se figur 3.1. på s. 28).

**Figur 1.3 Historisk og forventet befolkningsudvikling (0-4 årige)**

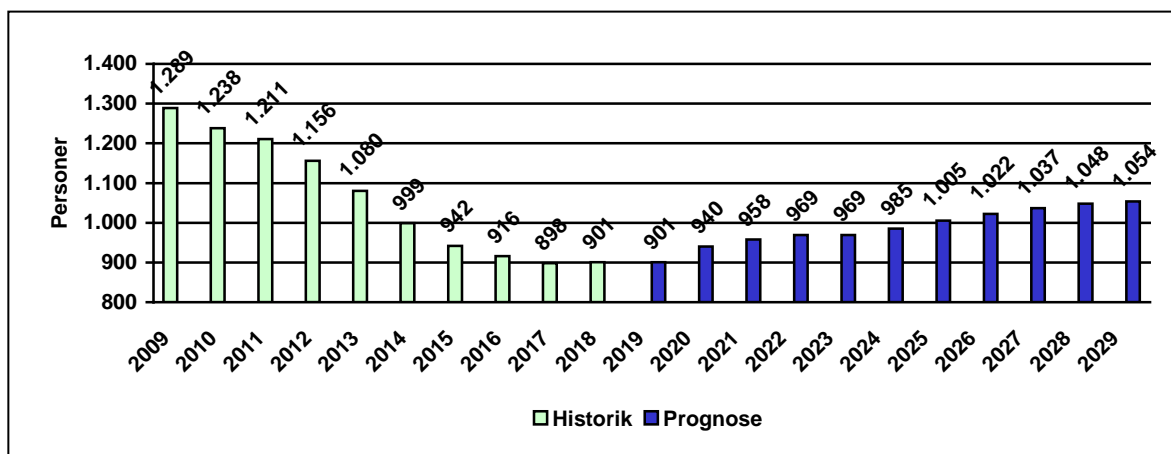

Som det fremgår af ovenstående figur, forventes antallet af 0-4 årige at være faldende frem til 2017, for herefter at stige i resten af prognoseperioden. Denne udvikling hænger sammen med den historiske og forventede udvikling i antallet af fødsler jævnfør figur 1.2.

I kapitel 2 er der vist resultattabeller for de enkelte børnepasningsdistrikter i kommunen.

**Figur 1.4 Historisk og forventet befolkningsudvikling (5-15 årige)**

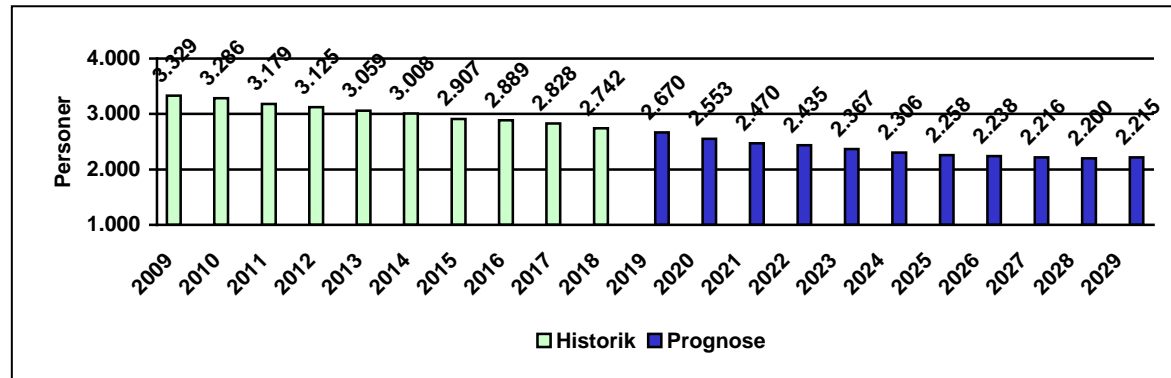

For de 5-15 årige viser ovenstående figur, at der historisk har været en svagt faldende tendens. Dette fald forventes at fortsætte i prognoseperioden frem til 2028.

I kapitel 2 er der vist resultattabeller for de enkelte skoledistrikter i kommunen.

**Figur 1.5 Historisk og forventet befolkningsudvikling (16-66 årige)**

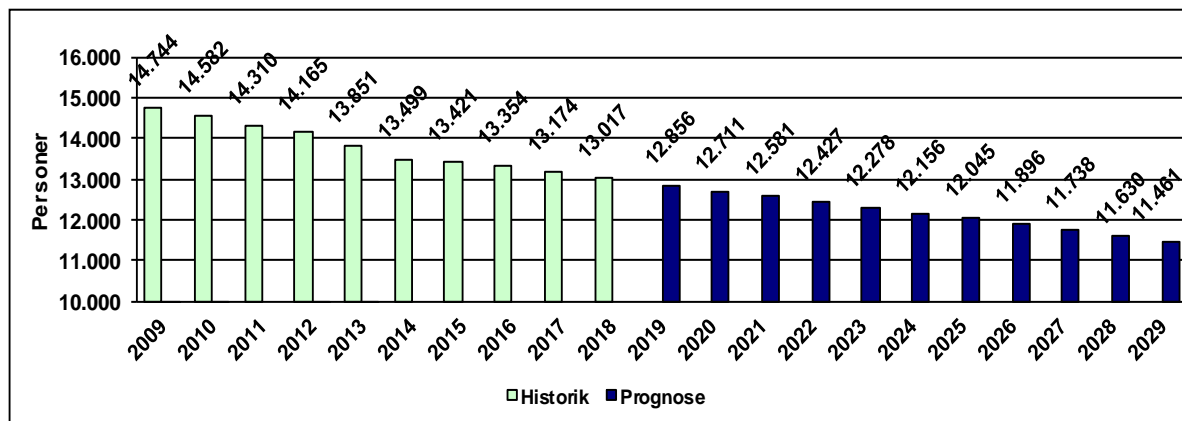

Ovenstående figur viser, at antallet af personer i den erhvervsaktive alder (16-66 år) har været faldende siden år 2009 og faldet forventes at fortsætte i hele prognoseperioden.

Andelen af befolkningen, der er i den erhvervsaktive alder, forventes at falde fra 61,2 % i 2018 til 56,4 % i 2029 svarende til et fald på 12,0 % jævnfør tabel 1.1 på s.5.

**Figur 1.6 Historisk og forventet befolkningsudvikling (67-79 årige)**

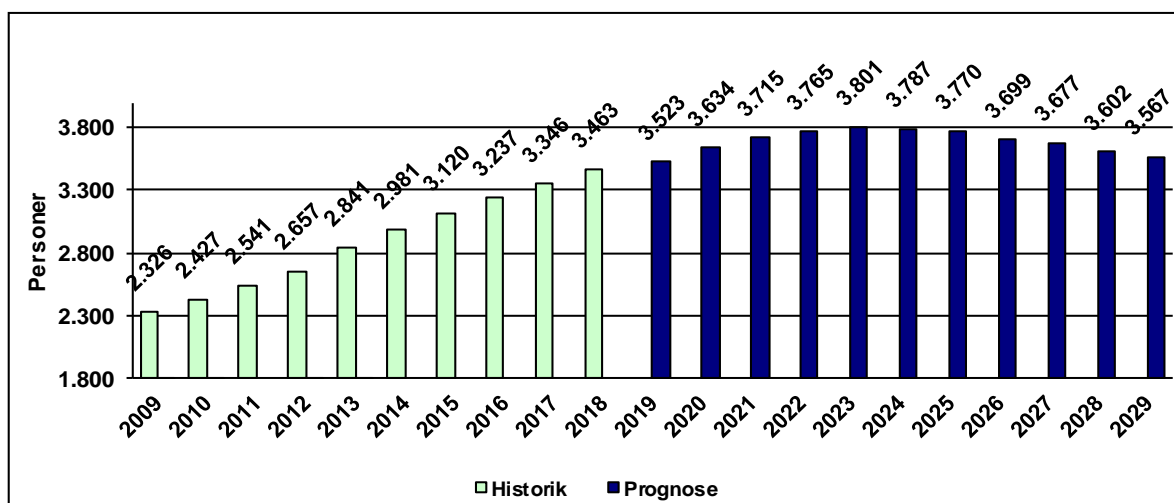

Ovenstående figur viser, at antallet af personer i aldersgruppen mellem 67 og 79 år forventes at stige frem til år 2023. Der forventes således 3.801 personer i denne aldersgruppe i 2023 mod 3.463 personer i dag. I perioden fra 2018 til 2023 forventes en stigning i aldersgruppen på 338 personer, hvilket svarer til 8,9 %.

Figur 1.7 Historisk og forventet befolkningsudvikling (80-99 årige)

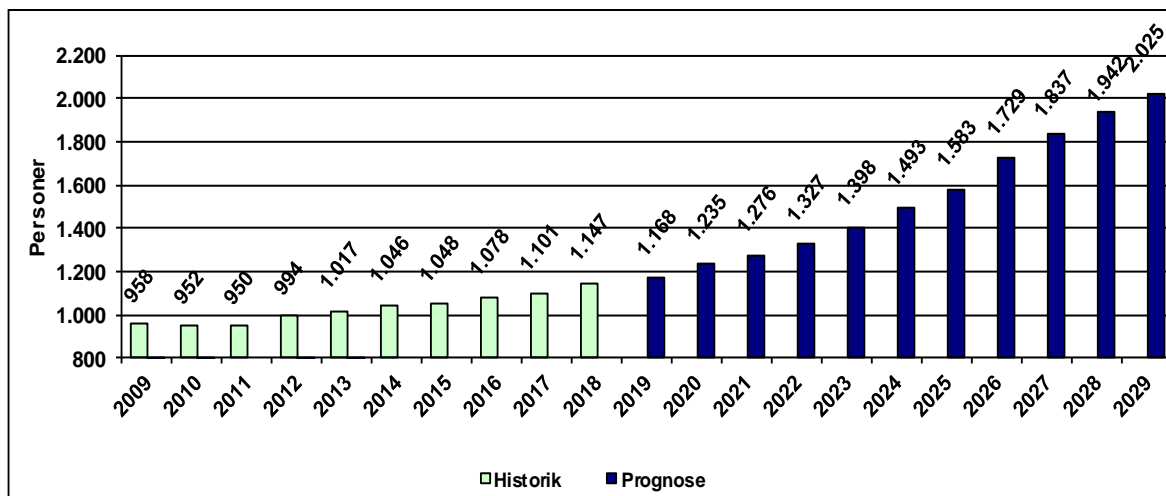

Ovenstående figur viser, at antallet af de ældste borgere forventes at stige kraftigt i hele perioden. De 80-99 årige forventes at stige fra 1147 personer i 2018 til 2.025 personer i 2029. Det er en stigning på 878 personer fra 2018 til 2029 svarende til en stigning på 76,5 %.

I kapitel 2 er der vist resultattabeller for de enkelte ældreområder i kommunen.

Figur 1.8 Befolkningssammensætningen i Struer Kommune i 2018 og 2029

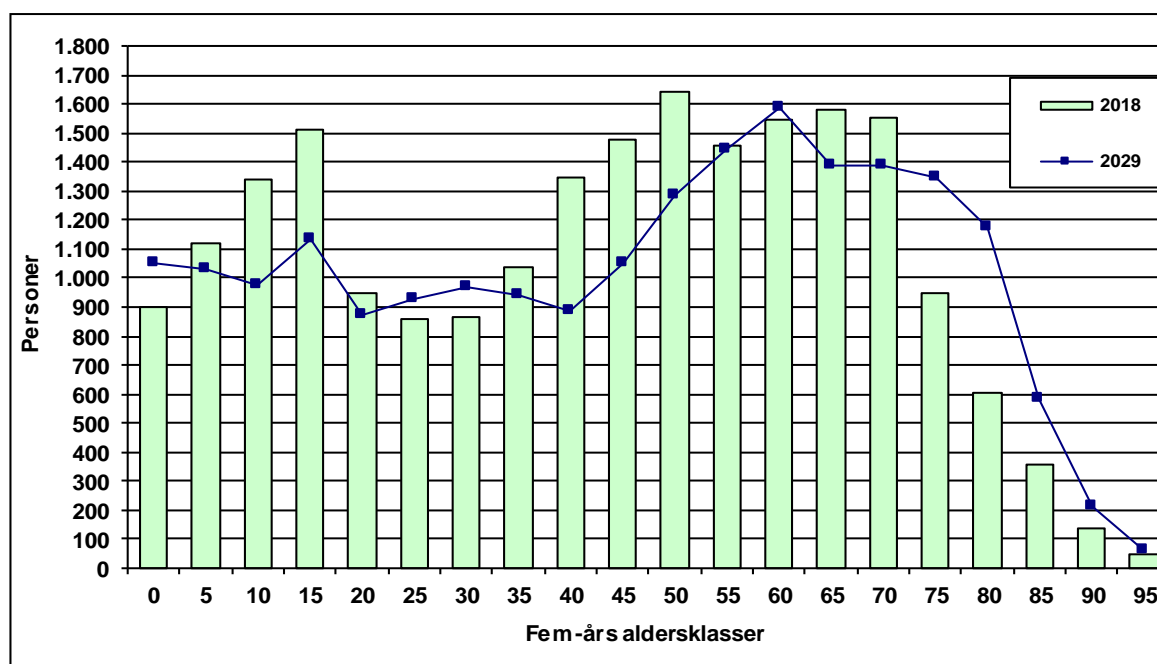

Ovenstående figur viser befolkningssammensætningen fordelt på 5 års aldersklasser i henholdsvis 2018 og forventet i 2029. Figuren viser en forskydning mellem aldersgrupperne, således at der bliver flere 0-4 årige, færre 5-24 årige, lidt flere 25-34 årige, væsentligt færre mellem 35 og 54 år, lidt flere 55-64 år, færre 65-74 årige og væsentligt flere i aldersklasserne 75-99 årige.



## 1.2 BEFOLKNINGSUDVIKLINGEN PÅ OMRÅDENIVEAU

I tabel 1.2 vises det beregnede befolkningstal for kommunens fremskrivningsområder i 2018, 2023 og 2029 samt tilvæksten mellem 2018 og 2029.

**Tabel 1.2 Den forventede befolkning fordelt på fremskrivningsområder**

| Fremskrivningsområde  | Antal personer |               |               | Ændring 2018-2029 |              |
|---|----------------|---------------|---------------|-------------------|--------------|
|   | 2018           | 2023          | 2029          | antal personer    | Procent      |
| Limfjordsskolens distrikt (10, 40, 11, 12, 102, 404, 450, 452, 460, 461, 462) | 7.057          | 6.657         | 6.348         | -709              | -10,0%       |
| Hjerm Skoles distrikt (15)  | 1.725          | 1.725         | 1.689         | -35               | -2,1%        |
| Humlum Skoles distrikt (20, 35)   | 1.771          | 1.749         | 1.680         | -91               | -5,1%        |
| Langhøjskolens distrikt (25, 270)   | 2.238          | 2.265         | 2.224         | -14               | -0,6%        |
| Parkskolens distrikt (30, 304, 306, 405)                                      | 3.401          | 3.232         | 3.084         | -316              | -9,3%        |
| Bremdal skoles distrikt (50, 51, 52)  | 1.946          | 1.950         | 1.957         | 11                | 0,6%         |
| Thyholm (1)   | 3.133          | 3.235         | 3.340         | 207               | 6,6%         |
| <b>Hele Kommunen</b>  | <b>21.270</b>  | <b>20.813</b> | <b>20.322</b> | <b>-948</b>       | <b>-4,5%</b> |

I tabellen er nogle fremskrivningsområder slået sammen, så det følger skoledistrikterne for at få nogle mere hensigtsmæssige enheder. Gimsing og Østre skole er blevet slået sammen til Limfjordsskolens skoledistrikt i 2016.

Som tidligere anført i kapitel 1. forventes netto et fald i indbyggertallet på 948 personer eller 4,5 % fra 2018 til 2029. Befolkningsudviklingen er meget ujævnt fordelt på distrikterne. De største stigninger forventes i Hjerm og Thyholms skoledistrikter. De største fald forventes i Parkskolens og Limfjordsskolens distrikter.

Ud over den beskrevne udvikling i befolkningstallet i de enkelte områder i kommunen, vil der forekomme betydelige ændringer i befolkningens alderssammensætning, som vist i figur 1.8. på side 8.

## 2. RESULTATTABELLER

På de følgende sider præsenteres befolkningsprognosens hovedresultater i udvalgte aldersklasser. Der oplyses det faktiske folketal pr. 1. januar 2010 til 2018 samt det forventede folketal pr. 1. januar 2019 til 2029. Resultattabellerne er opdelt på følgende måde:

- Afsnit
- 2.1. Hele kommunen
  - 2.2. Skoledistrikter
  - 2.3. Børnepasningsdistrikter
  - 2.4. Ældreområder

### 2.1 HELE KOMMUNEN

**Tabel 2.1 Struer Kommunes befolkning, opdelt på 18 aldersklasser**

| År    | 2010   | 2011   | 2012   | 2013   | 2014   | 2015   | 2016   | 2017   | 2018   | 2019   | 2020   | 2021   | 2022   | 2023   | 2024   | 2025   | 2026   | 2027   | 2028   | 2029   |
|-------|--------|--------|--------|--------|--------|--------|--------|--------|--------|--------|--------|--------|--------|--------|--------|--------|--------|--------|--------|--------|
| 0     | 227    | 220    | 210    | 183    | 174    | 143    | 170    | 169    | 192    | 181    | 183    | 186    | 190    | 194    | 197    | 201    | 203    | 204    | 204    | 205    |
| 1-2   | 496    | 468    | 456    | 430    | 386    | 364    | 338    | 339    | 362    | 383    | 386    | 377    | 382    | 388    | 395    | 405    | 412    | 417    | 420    | 421    |
| 3-4   | 515    | 523    | 490    | 467    | 439    | 435    | 408    | 390    | 347    | 337    | 372    | 394    | 397    | 387    | 392    | 399    | 407    | 416    | 423    | 428    |
| 5     | 285    | 233    | 270    | 247    | 237    | 221    | 225    | 220    | 194    | 193    | 157    | 184    | 192    | 205    | 194    | 196    | 199    | 203    | 207    | 211    |
| 6-12  | 2.072  | 2.031  | 1.939  | 1.892  | 1.857  | 1.813  | 1.807  | 1.754  | 1.697  | 1.663  | 1.588  | 1.494  | 1.432  | 1.403  | 1.383  | 1.357  | 1.359  | 1.365  | 1.411  | 1.433  |
| 13-14 | 620    | 581    | 638    | 627    | 577    | 583    | 564    | 565    | 569    | 521    | 522    | 548    | 524    | 489    | 466    | 470    | 439    | 410    | 372    | 362    |
| 15-16 | 624    | 643    | 618    | 579    | 627    | 625    | 591    | 589    | 579    | 579    | 584    | 537    | 537    | 562    | 538    | 503    | 479    | 483    | 452    | 422    |
| 17    | 299    | 311    | 309    | 344    | 284    | 292    | 340    | 314    | 304    | 298    | 288    | 300    | 294    | 250    | 294    | 276    | 270    | 241    | 246    | 244    |
| 18    | 307    | 307    | 308    | 314    | 338    | 293    | 308    | 345    | 308    | 300    | 296    | 286    | 298    | 292    | 248    | 292    | 274    | 269    | 239    | 244    |
| 19-21 | 719    | 724    | 690    | 696    | 688    | 749    | 750    | 719    | 730    | 760    | 751    | 723    | 706    | 707    | 703    | 666    | 668    | 660    | 669    | 623    |
| 22-25 | 644    | 601    | 620    | 636    | 612    | 632    | 656    | 653    | 692    | 682    | 669    | 684    | 681    | 711    | 708    | 683    | 680    | 677    | 650    | 658    |
| 26-42 | 4.342  | 4.144  | 4.051  | 3.894  | 3.730  | 3.627  | 3.573  | 3.461  | 3.394  | 3.282  | 3.227  | 3.187  | 3.190  | 3.127  | 3.124  | 3.156  | 3.129  | 3.153  | 3.173  | 3.193  |
| 43-59 | 5.523  | 5.446  | 5.396  | 5.309  | 5.258  | 5.228  | 5.180  | 5.171  | 5.130  | 5.093  | 5.044  | 5.030  | 4.940  | 4.893  | 4.785  | 4.657  | 4.570  | 4.404  | 4.266  | 4.136  |
| 60-65 | 2.138  | 2.151  | 2.054  | 2.007  | 1.956  | 1.940  | 1.935  | 1.873  | 1.875  | 1.832  | 1.828  | 1.787  | 1.749  | 1.725  | 1.732  | 1.760  | 1.758  | 1.835  | 1.863  | 1.890  |
| 66    | 295    | 317    | 397    | 365    | 343    | 325    | 314    | 338    | 287    | 323    | 310    | 293    | 319    | 282    | 287    | 287    | 308    | 254    | 282    | 260    |
| 67-74 | 1.700  | 1.794  | 1.888  | 2.050  | 2.197  | 2.305  | 2.386  | 2.464  | 2.518  | 2.501  | 2.522  | 2.463  | 2.417  | 2.396  | 2.354  | 2.326  | 2.282  | 2.306  | 2.242  | 2.217  |
| 75-79 | 727    | 747    | 769    | 791    | 784    | 815    | 851    | 882    | 945    | 1.022  | 1.112  | 1.252  | 1.348  | 1.405  | 1.433  | 1.443  | 1.417  | 1.371  | 1.360  | 1.350  |
| 80-99 | 952    | 950    | 994    | 1.017  | 1.046  | 1.048  | 1.078  | 1.101  | 1.147  | 1.168  | 1.235  | 1.276  | 1.327  | 1.398  | 1.493  | 1.583  | 1.729  | 1.837  | 1.942  | 2.025  |
| 0-99  | 22.485 | 22.191 | 22.097 | 21.848 | 21.533 | 21.438 | 21.474 | 21.347 | 21.270 | 21.117 | 21.074 | 20.999 | 20.923 | 20.813 | 20.726 | 20.660 | 20.584 | 20.505 | 20.422 | 20.322 |



## 2.2 SKOLEDISTRIKTER

I det følgende er Struer Kommunes undervisningspligtige børn fordelt på skoledistrikter.

**Tabel 2.2 Struer Kommunes undervisningspligtige børn opdelt efter alder**

| År     | 2010  | 2011  | 2012  | 2013  | 2014  | 2015  | 2016  | 2017  | 2018  | 2019  | 2020  | 2021  | 2022  | 2023  | 2024  | 2025  | 2026  | 2027  | 2028  | 2029  |
|--------|-------|-------|-------|-------|-------|-------|-------|-------|-------|-------|-------|-------|-------|-------|-------|-------|-------|-------|-------|-------|
| 5      | 285   | 233   | 270   | 247   | 237   | 221   | 225   | 220   | 194   | 193   | 157   | 184   | 192   | 205   | 194   | 196   | 199   | 203   | 207   | 211   |
| 6      | 292   | 283   | 230   | 263   | 247   | 238   | 225   | 227   | 223   | 195   | 194   | 159   | 185   | 193   | 206   | 196   | 197   | 201   | 204   | 208   |
| 7      | 263   | 288   | 290   | 229   | 259   | 250   | 250   | 223   | 226   | 225   | 197   | 197   | 161   | 187   | 195   | 209   | 198   | 199   | 203   | 206   |
| 8      | 299   | 266   | 290   | 279   | 237   | 260   | 262   | 251   | 223   | 228   | 227   | 199   | 198   | 162   | 188   | 197   | 210   | 199   | 201   | 204   |
| 9      | 294   | 289   | 269   | 282   | 280   | 233   | 270   | 260   | 252   | 224   | 229   | 229   | 200   | 199   | 163   | 189   | 198   | 212   | 200   | 202   |
| 10     | 290   | 287   | 292   | 271   | 278   | 280   | 234   | 278   | 259   | 252   | 225   | 230   | 229   | 201   | 199   | 163   | 190   | 198   | 212   | 201   |
| 11     | 329   | 290   | 282   | 287   | 272   | 277   | 282   | 235   | 277   | 260   | 253   | 226   | 231   | 230   | 201   | 200   | 164   | 191   | 199   | 213   |
| 12     | 305   | 328   | 286   | 281   | 284   | 275   | 284   | 280   | 237   | 279   | 262   | 255   | 228   | 233   | 231   | 203   | 202   | 166   | 192   | 200   |
| 13     | 285   | 301   | 337   | 290   | 288   | 290   | 273   | 289   | 280   | 239   | 281   | 264   | 257   | 229   | 234   | 233   | 204   | 204   | 167   | 194   |
| 14     | 335   | 280   | 301   | 337   | 289   | 293   | 291   | 276   | 289   | 282   | 241   | 284   | 267   | 260   | 231   | 237   | 235   | 206   | 206   | 169   |
| 15     | 309   | 334   | 278   | 293   | 337   | 290   | 293   | 289   | 282   | 293   | 286   | 245   | 288   | 270   | 263   | 235   | 240   | 238   | 209   | 209   |
| 5 - 15 | 3.286 | 3.179 | 3.125 | 3.059 | 3.008 | 2.907 | 2.889 | 2.828 | 2.742 | 2.670 | 2.553 | 2.470 | 2.435 | 2.367 | 2.306 | 2.258 | 2.238 | 2.216 | 2.200 | 2.215 |

Antallet af skolepligtige børn er størst i 2010 og forventes at falde i hele perioden frem til 2029. Fra 2018 til 2029 forventes et fald på 527, hvilket er et gennemsnitlig fald på 48 børn om året.

**Tabel 2.3 Limfjordsskolen distrikt (distrikt 101, 108)**

| År     | 2010 | 2011 | 2012 | 2013 | 2014 | 2015 | 2016 | 2017 | 2018 | 2019 | 2020 | 2021 | 2022 | 2023 | 2024 | 2025 | 2026 | 2027 | 2028 | 2029 |
|--------|------|------|------|------|------|------|------|------|------|------|------|------|------|------|------|------|------|------|------|------|
| 5      | 64   | 54   | 59   | 73   | 63   | 65   | 65   | 69   | 56   | 51   | 49   | 62   | 57   | 88   | 69   | 71   | 74   | 77   | 80   | 83   |
| 6      | 64   | 69   | 55   | 61   | 76   | 63   | 67   | 69   | 69   | 54   | 50   | 48   | 61   | 56   | 86   | 68   | 70   | 73   | 76   | 79   |
| 7      | 48   | 61   | 71   | 57   | 64   | 78   | 72   | 65   | 69   | 67   | 53   | 49   | 47   | 60   | 55   | 85   | 67   | 69   | 72   | 75   |
| 8      | 56   | 46   | 60   | 67   | 68   | 69   | 86   | 68   | 62   | 67   | 66   | 52   | 48   | 46   | 59   | 54   | 84   | 66   | 68   | 71   |
| 9      | 72   | 51   | 51   | 59   | 70   | 66   | 72   | 81   | 70   | 60   | 66   | 64   | 51   | 47   | 45   | 57   | 53   | 82   | 65   | 66   |
| 10     | 65   | 67   | 53   | 59   | 65   | 71   | 67   | 72   | 78   | 68   | 59   | 64   | 62   | 50   | 46   | 44   | 56   | 52   | 81   | 64   |
| 11     | 83   | 65   | 66   | 55   | 60   | 67   | 73   | 68   | 76   | 76   | 67   | 58   | 63   | 61   | 49   | 45   | 44   | 56   | 51   | 80   |
| 12     | 87   | 81   | 65   | 72   | 62   | 74   | 74   | 71   | 72   | 75   | 76   | 66   | 58   | 63   | 61   | 49   | 45   | 44   | 56   | 51   |
| 13     | 70   | 84   | 87   | 70   | 82   | 69   | 67   | 76   | 73   | 72   | 75   | 76   | 66   | 58   | 63   | 61   | 49   | 46   | 44   | 56   |
| 14     | 92   | 67   | 91   | 90   | 73   | 92   | 72   | 71   | 77   | 73   | 73   | 76   | 77   | 67   | 59   | 64   | 62   | 49   | 46   | 44   |
| 15     | 77   | 93   | 68   | 93   | 98   | 78   | 88   | 71   | 78   | 78   | 75   | 74   | 77   | 78   | 68   | 60   | 65   | 63   | 50   | 47   |
| 5 - 15 | 778  | 738  | 726  | 756  | 781  | 792  | 803  | 781  | 780  | 741  | 707  | 690  | 668  | 673  | 660  | 659  | 668  | 675  | 688  | 716  |

**Tabel 2.4 Hjerm Skoles distrikt (distrikt 102)**

| År     | 2010 | 2011 | 2012 | 2013 | 2014 | 2015 | 2016 | 2017 | 2018 | 2019 | 2020 | 2021 | 2022 | 2023 | 2024 | 2025 | 2026 | 2027 | 2028 | 2029 |
|--------|------|------|------|------|------|------|------|------|------|------|------|------|------|------|------|------|------|------|------|------|
| 5      | 36   | 27   | 29   | 22   | 27   | 19   | 18   | 24   | 23   | 18   | 9    | 21   | 18   | 20   | 17   | 17   | 17   | 17   | 16   | 16   |
| 6      | 28   | 34   | 25   | 28   | 23   | 26   | 17   | 18   | 25   | 23   | 19   | 10   | 21   | 18   | 20   | 17   | 17   | 17   | 17   | 17   |
| 7      | 30   | 26   | 35   | 26   | 28   | 23   | 27   | 18   | 17   | 26   | 24   | 19   | 10   | 22   | 19   | 21   | 18   | 17   | 17   | 17   |
| 8      | 33   | 31   | 26   | 36   | 27   | 29   | 22   | 27   | 19   | 17   | 26   | 24   | 19   | 10   | 22   | 19   | 21   | 18   | 18   | 18   |
| 9      | 32   | 32   | 33   | 23   | 37   | 25   | 29   | 23   | 28   | 19   | 18   | 27   | 24   | 20   | 10   | 23   | 19   | 21   | 18   | 18   |
| 10     | 25   | 32   | 34   | 33   | 24   | 38   | 23   | 31   | 23   | 28   | 20   | 18   | 27   | 25   | 20   | 10   | 23   | 19   | 21   | 18   |
| 11     | 27   | 25   | 32   | 32   | 35   | 26   | 38   | 24   | 31   | 23   | 29   | 20   | 18   | 27   | 25   | 20   | 10   | 23   | 19   | 22   |
| 12     | 31   | 29   | 25   | 32   | 33   | 34   | 28   | 38   | 23   | 31   | 23   | 29   | 20   | 18   | 27   | 25   | 20   | 10   | 23   | 19   |
| 13     | 30   | 29   | 31   | 28   | 33   | 33   | 32   | 31   | 34   | 23   | 31   | 24   | 29   | 20   | 18   | 27   | 25   | 20   | 10   | 23   |
| 14     | 36   | 28   | 30   | 30   | 28   | 32   | 29   | 33   | 30   | 34   | 23   | 32   | 24   | 29   | 20   | 18   | 27   | 25   | 20   | 11   |
| 15     | 32   | 37   | 27   | 28   | 31   | 29   | 29   | 30   | 33   | 30   | 35   | 24   | 32   | 24   | 29   | 20   | 19   | 28   | 25   | 20   |
| 5 - 15 | 340  | 330  | 327  | 318  | 326  | 314  | 292  | 297  | 286  | 274  | 256  | 246  | 243  | 232  | 227  | 218  | 216  | 216  | 206  | 199  |



**Tabel 2.5 Humlum Skoles distrikt (distrikt 103)**

| År     | 2010 | 2011 | 2012 | 2013 | 2014 | 2015 | 2016 | 2017 | 2018 | 2019 | 2020 | 2021 | 2022 | 2023 | 2024 | 2025 | 2026 | 2027 | 2028 | 2029 |
|--------|------|------|------|------|------|------|------|------|------|------|------|------|------|------|------|------|------|------|------|------|
| 5      | 19   | 23   | 22   | 32   | 15   | 29   | 22   | 21   | 20   | 21   | 15   | 13   | 19   | 14   | 15   | 15   | 14   | 14   | 14   | 14   |
| 6      | 24   | 19   | 22   | 20   | 31   | 16   | 31   | 22   | 21   | 20   | 22   | 15   | 13   | 19   | 14   | 15   | 15   | 15   | 14   | 14   |
| 7      | 25   | 24   | 20   | 22   | 22   | 31   | 17   | 29   | 21   | 21   | 21   | 22   | 15   | 13   | 20   | 14   | 16   | 15   | 15   | 14   |
| 8      | 14   | 25   | 24   | 19   | 21   | 22   | 33   | 19   | 30   | 21   | 22   | 21   | 22   | 15   | 13   | 20   | 15   | 16   | 16   | 15   |
| 9      | 19   | 15   | 27   | 24   | 19   | 22   | 26   | 32   | 17   | 30   | 22   | 22   | 21   | 23   | 16   | 14   | 20   | 15   | 16   | 16   |
| 10     | 24   | 19   | 15   | 30   | 22   | 19   | 22   | 26   | 33   | 17   | 31   | 22   | 23   | 21   | 23   | 16   | 14   | 21   | 15   | 17   |
| 11     | 35   | 25   | 20   | 15   | 27   | 21   | 19   | 23   | 25   | 33   | 17   | 31   | 22   | 23   | 22   | 23   | 16   | 14   | 21   | 15   |
| 12     | 12   | 35   | 24   | 21   | 14   | 24   | 20   | 19   | 22   | 25   | 34   | 17   | 31   | 22   | 23   | 22   | 23   | 16   | 14   | 21   |
| 13     | 27   | 12   | 34   | 24   | 19   | 20   | 26   | 19   | 21   | 22   | 25   | 34   | 18   | 31   | 22   | 23   | 22   | 23   | 16   | 14   |
| 14     | 16   | 26   | 11   | 36   | 24   | 19   | 20   | 26   | 16   | 21   | 22   | 26   | 34   | 18   | 32   | 23   | 23   | 22   | 24   | 16   |
| 15     | 27   | 16   | 28   | 11   | 34   | 22   | 20   | 19   | 26   | 16   | 21   | 23   | 26   | 34   | 18   | 32   | 23   | 23   | 22   | 24   |
| 5 - 15 | 242  | 239  | 247  | 254  | 248  | 245  | 256  | 255  | 252  | 250  | 251  | 245  | 245  | 234  | 217  | 216  | 202  | 195  | 187  | 180  |

**Tabel 2.6 Langhøjskolens distrikt (distrikt 104)**

| År     | 2010 | 2011 | 2012 | 2013 | 2014 | 2015 | 2016 | 2017 | 2018 | 2019 | 2020 | 2021 | 2022 | 2023 | 2024 | 2025 | 2026 | 2027 | 2028 | 2029 |
|--------|------|------|------|------|------|------|------|------|------|------|------|------|------|------|------|------|------|------|------|------|
| 5      | 29   | 31   | 40   | 24   | 35   | 31   | 26   | 35   | 26   | 26   | 26   | 23   | 21   | 27   | 27   | 27   | 27   | 27   | 27   | 27   |
| 6      | 39   | 31   | 32   | 39   | 25   | 37   | 30   | 25   | 37   | 26   | 26   | 26   | 23   | 21   | 27   | 27   | 27   | 27   | 27   | 27   |
| 7      | 38   | 43   | 31   | 32   | 37   | 25   | 39   | 28   | 24   | 38   | 27   | 26   | 27   | 24   | 22   | 28   | 27   | 28   | 28   | 28   |
| 8      | 42   | 39   | 45   | 30   | 31   | 39   | 29   | 42   | 28   | 25   | 38   | 27   | 27   | 27   | 24   | 22   | 28   | 28   | 28   | 28   |
| 9      | 25   | 42   | 38   | 43   | 29   | 31   | 39   | 27   | 39   | 29   | 25   | 39   | 28   | 27   | 28   | 24   | 22   | 29   | 28   | 28   |
| 10     | 39   | 26   | 41   | 38   | 43   | 33   | 32   | 38   | 29   | 40   | 29   | 25   | 39   | 28   | 27   | 28   | 25   | 23   | 29   | 28   |
| 11     | 36   | 42   | 25   | 42   | 39   | 44   | 30   | 30   | 37   | 29   | 40   | 29   | 25   | 40   | 28   | 27   | 28   | 25   | 23   | 29   |
| 12     | 41   | 36   | 40   | 24   | 43   | 39   | 43   | 29   | 31   | 37   | 30   | 40   | 29   | 26   | 40   | 28   | 27   | 28   | 25   | 23   |
| 13     | 30   | 40   | 40   | 42   | 22   | 42   | 36   | 42   | 30   | 31   | 37   | 30   | 40   | 29   | 26   | 40   | 28   | 28   | 28   | 25   |
| 14     | 31   | 29   | 37   | 41   | 41   | 23   | 43   | 36   | 40   | 30   | 31   | 38   | 30   | 41   | 29   | 26   | 40   | 28   | 28   | 28   |
| 15     | 32   | 29   | 28   | 37   | 38   | 40   | 22   | 40   | 35   | 41   | 31   | 32   | 38   | 30   | 41   | 30   | 26   | 41   | 29   | 28   |
| 5 - 15 | 382  | 388  | 397  | 392  | 383  | 384  | 369  | 372  | 356  | 351  | 339  | 335  | 328  | 320  | 319  | 307  | 306  | 310  | 299  | 301  |

**Tabel 2.7 Parkskolens distrikt (distrikt 105)**

| År     | 2010 | 2011 | 2012 | 2013 | 2014 | 2015 | 2016 | 2017 | 2018 | 2019 | 2020 | 2021 | 2022 | 2023 | 2024 | 2025 | 2026 | 2027 | 2028 | 2029 |
|--------|------|------|------|------|------|------|------|------|------|------|------|------|------|------|------|------|------|------|------|------|
| 5      | 59   | 33   | 58   | 36   | 42   | 24   | 34   | 30   | 26   | 38   | 20   | 28   | 26   | 18   | 22   | 22   | 22   | 21   | 22   | 22   |
| 6      | 66   | 53   | 31   | 55   | 32   | 39   | 24   | 32   | 29   | 26   | 38   | 20   | 28   | 26   | 18   | 23   | 22   | 22   | 22   | 22   |
| 7      | 53   | 62   | 56   | 31   | 48   | 30   | 40   | 29   | 34   | 29   | 26   | 38   | 20   | 28   | 26   | 19   | 23   | 22   | 22   | 22   |
| 8      | 61   | 54   | 61   | 55   | 24   | 43   | 28   | 37   | 30   | 34   | 29   | 26   | 38   | 20   | 28   | 26   | 19   | 23   | 22   | 22   |
| 9      | 52   | 59   | 52   | 61   | 52   | 23   | 44   | 33   | 39   | 30   | 34   | 29   | 26   | 38   | 20   | 28   | 26   | 19   | 23   | 22   |
| 10     | 59   | 52   | 55   | 46   | 56   | 49   | 25   | 47   | 34   | 39   | 30   | 34   | 29   | 26   | 38   | 20   | 28   | 26   | 19   | 23   |
| 11     | 72   | 56   | 51   | 54   | 43   | 51   | 50   | 26   | 47   | 34   | 40   | 30   | 35   | 30   | 26   | 38   | 21   | 29   | 26   | 19   |
| 12     | 56   | 75   | 57   | 49   | 45   | 36   | 52   | 50   | 26   | 48   | 35   | 40   | 31   | 35   | 30   | 27   | 39   | 21   | 29   | 26   |
| 13     | 52   | 59   | 74   | 52   | 47   | 43   | 40   | 56   | 48   | 26   | 48   | 35   | 41   | 31   | 35   | 30   | 27   | 39   | 21   | 30   |
| 14     | 73   | 51   | 52   | 70   | 50   | 43   | 45   | 43   | 61   | 48   | 26   | 49   | 36   | 41   | 31   | 36   | 30   | 27   | 40   | 21   |
| 15     | 70   | 72   | 51   | 45   | 60   | 49   | 46   | 48   | 43   | 61   | 49   | 27   | 49   | 36   | 41   | 32   | 36   | 31   | 27   | 40   |
| 5 - 15 | 673  | 626  | 598  | 554  | 499  | 430  | 428  | 431  | 417  | 415  | 376  | 357  | 358  | 329  | 317  | 300  | 292  | 280  | 273  | 270  |



**Tabel 2.8 Bredal Skoles distrikt (distrikt 106)**

| År     | 2010 | 2011 | 2012 | 2013 | 2014 | 2015 | 2016 | 2017 | 2018 | 2019 | 2020 | 2021 | 2022 | 2023 | 2024 | 2025 | 2026 | 2027 | 2028 | 2029 |
|--------|------|------|------|------|------|------|------|------|------|------|------|------|------|------|------|------|------|------|------|------|
| 5      | 37   | 29   | 31   | 26   | 24   | 23   | 22   | 10   | 14   | 15   | 12   | 12   | 21   | 14   | 16   | 17   | 17   | 18   | 19   | 19   |
| 6      | 33   | 35   | 29   | 31   | 25   | 24   | 24   | 25   | 11   | 15   | 15   | 13   | 12   | 21   | 14   | 17   | 17   | 18   | 18   | 19   |
| 7      | 31   | 34   | 36   | 28   | 31   | 27   | 21   | 22   | 24   | 12   | 15   | 16   | 13   | 12   | 22   | 15   | 17   | 17   | 18   | 19   |
| 8      | 39   | 32   | 33   | 34   | 31   | 30   | 26   | 20   | 23   | 25   | 12   | 15   | 16   | 13   | 12   | 22   | 15   | 17   | 17   | 18   |
| 9      | 38   | 39   | 32   | 34   | 35   | 30   | 30   | 26   | 23   | 23   | 25   | 12   | 15   | 16   | 13   | 12   | 22   | 15   | 17   | 18   |
| 10     | 39   | 37   | 42   | 31   | 32   | 34   | 28   | 31   | 23   | 23   | 24   | 25   | 12   | 15   | 16   | 13   | 13   | 22   | 15   | 17   |
| 11     | 36   | 38   | 36   | 41   | 33   | 33   | 35   | 28   | 31   | 24   | 24   | 24   | 25   | 12   | 16   | 16   | 13   | 13   | 22   | 15   |
| 12     | 34   | 33   | 37   | 35   | 39   | 34   | 32   | 35   | 27   | 32   | 24   | 24   | 24   | 26   | 12   | 16   | 16   | 14   | 13   | 23   |
| 13     | 32   | 34   | 33   | 38   | 37   | 36   | 35   | 31   | 35   | 28   | 32   | 24   | 24   | 25   | 26   | 13   | 16   | 17   | 14   | 13   |
| 14     | 32   | 32   | 37   | 33   | 36   | 37   | 38   | 33   | 31   | 35   | 28   | 32   | 24   | 24   | 25   | 26   | 13   | 16   | 17   | 14   |
| 15     | 33   | 33   | 32   | 38   | 36   | 35   | 38   | 37   | 32   | 31   | 36   | 28   | 32   | 24   | 25   | 25   | 26   | 13   | 16   | 17   |
| 5 - 15 | 384  | 376  | 378  | 369  | 359  | 343  | 329  | 298  | 274  | 262  | 245  | 224  | 219  | 203  | 197  | 191  | 186  | 179  | 187  | 191  |

**Tabel 2.9 Thyholm Skoles distrikt (distrikt 109)**

| År     | 2010 | 2011 | 2012 | 2013 | 2014 | 2015 | 2016 | 2017 | 2018 | 2019 | 2020 | 2021 | 2022 | 2023 | 2024 | 2025 | 2026 | 2027 | 2028 | 2029 |
|--------|------|------|------|------|------|------|------|------|------|------|------|------|------|------|------|------|------|------|------|------|
| 5      | 41   | 36   | 31   | 34   | 31   | 30   | 38   | 31   | 29   | 24   | 25   | 25   | 29   | 25   | 27   | 28   | 28   | 29   | 29   | 29   |
| 6      | 38   | 42   | 36   | 29   | 35   | 33   | 32   | 36   | 31   | 30   | 25   | 27   | 27   | 31   | 27   | 29   | 29   | 30   | 30   | 30   |
| 7      | 38   | 38   | 41   | 33   | 29   | 36   | 34   | 32   | 37   | 33   | 32   | 27   | 28   | 28   | 32   | 28   | 30   | 31   | 31   | 31   |
| 8      | 54   | 39   | 41   | 38   | 35   | 28   | 38   | 38   | 31   | 39   | 34   | 34   | 28   | 29   | 29   | 34   | 30   | 31   | 32   | 32   |
| 9      | 56   | 51   | 36   | 38   | 38   | 36   | 30   | 38   | 36   | 32   | 40   | 36   | 35   | 29   | 30   | 30   | 35   | 31   | 33   | 33   |
| 10     | 39   | 54   | 52   | 34   | 36   | 36   | 37   | 33   | 39   | 37   | 33   | 42   | 37   | 36   | 30   | 31   | 31   | 36   | 32   | 33   |
| 11     | 40   | 39   | 52   | 48   | 35   | 35   | 37   | 36   | 30   | 40   | 38   | 34   | 42   | 37   | 36   | 30   | 32   | 32   | 37   | 32   |
| 12     | 44   | 39   | 38   | 48   | 48   | 34   | 35   | 38   | 36   | 31   | 41   | 39   | 34   | 43   | 38   | 37   | 31   | 32   | 32   | 37   |
| 13     | 44   | 43   | 38   | 36   | 48   | 47   | 37   | 34   | 39   | 37   | 31   | 41   | 39   | 35   | 44   | 39   | 37   | 31   | 33   | 33   |
| 14     | 55   | 47   | 43   | 37   | 37   | 47   | 44   | 34   | 34   | 40   | 37   | 32   | 42   | 40   | 36   | 45   | 39   | 38   | 32   | 34   |
| 15     | 38   | 54   | 44   | 41   | 40   | 37   | 50   | 44   | 35   | 35   | 41   | 38   | 33   | 43   | 41   | 36   | 46   | 40   | 39   | 33   |
| 5 - 15 | 487  | 482  | 452  | 416  | 412  | 399  | 412  | 394  | 377  | 377  | 378  | 373  | 374  | 376  | 370  | 367  | 369  | 361  | 359  | 359  |

## 2.3 BØRNEPASNINGSDISTRIKTER

I det følgende er Struer Kommunes børn fordelt på børnepasningsdistrikter.

Tidligere har befolkningsprognosen været delt op på ti børnepasningsdistrikter i stedet for de nuværende 7 børnepasningsdistrikter, idet Bremdal har været underopdelt i Bremdal, Resen og Venø. Fra 2016 er Gimsing og Midtbyen slået sammen til østbyens børnepasningsdistrikt

**Tabel 2.10 Struer Kommunes børn fordelt på aldre**

| År    | 2010  | 2011  | 2012  | 2013  | 2014  | 2015  | 2016  | 2017  | 2018  | 2019  | 2020  | 2021  | 2022  | 2023  | 2024  | 2025  | 2026  | 2027  | 2028  | 2029  |
|-------|-------|-------|-------|-------|-------|-------|-------|-------|-------|-------|-------|-------|-------|-------|-------|-------|-------|-------|-------|-------|
| 0     | 227   | 220   | 210   | 183   | 174   | 143   | 170   | 169   | 192   | 181   | 183   | 186   | 190   | 194   | 197   | 201   | 203   | 204   | 204   | 205   |
| 1     | 245   | 222   | 226   | 210   | 173   | 180   | 147   | 182   | 183   | 195   | 185   | 187   | 190   | 193   | 197   | 202   | 205   | 207   | 208   | 208   |
| 2     | 251   | 246   | 230   | 220   | 213   | 184   | 191   | 157   | 179   | 187   | 201   | 190   | 192   | 195   | 198   | 203   | 207   | 210   | 212   | 213   |
| 3     | 276   | 250   | 245   | 227   | 219   | 212   | 193   | 196   | 155   | 181   | 190   | 204   | 193   | 194   | 197   | 201   | 205   | 210   | 213   | 215   |
| 4     | 239   | 273   | 245   | 240   | 220   | 223   | 215   | 194   | 192   | 156   | 182   | 191   | 204   | 193   | 195   | 198   | 202   | 206   | 210   | 214   |
| 5     | 285   | 233   | 270   | 247   | 237   | 221   | 225   | 220   | 194   | 193   | 157   | 184   | 192   | 205   | 194   | 196   | 199   | 203   | 207   | 211   |
| 6     | 292   | 283   | 230   | 263   | 247   | 238   | 225   | 227   | 223   | 195   | 194   | 159   | 185   | 193   | 206   | 196   | 197   | 201   | 204   | 208   |
| 7     | 263   | 288   | 290   | 229   | 259   | 250   | 250   | 223   | 226   | 225   | 197   | 197   | 161   | 187   | 195   | 209   | 198   | 199   | 203   | 206   |
| 8     | 299   | 266   | 290   | 279   | 237   | 260   | 262   | 251   | 223   | 228   | 227   | 199   | 198   | 162   | 188   | 197   | 210   | 199   | 201   | 204   |
| 9     | 294   | 289   | 269   | 282   | 280   | 233   | 270   | 260   | 252   | 224   | 229   | 229   | 200   | 199   | 163   | 189   | 198   | 212   | 200   | 202   |
| 10    | 290   | 287   | 292   | 271   | 278   | 280   | 234   | 278   | 259   | 252   | 225   | 230   | 229   | 201   | 199   | 163   | 190   | 198   | 212   | 201   |
| 11    | 329   | 290   | 282   | 287   | 272   | 277   | 282   | 235   | 277   | 260   | 253   | 226   | 231   | 230   | 201   | 200   | 164   | 191   | 199   | 213   |
| 12    | 305   | 328   | 286   | 281   | 284   | 275   | 284   | 280   | 237   | 279   | 262   | 255   | 228   | 233   | 231   | 203   | 202   | 166   | 192   | 200   |
| 0-2   | 723   | 688   | 666   | 613   | 560   | 507   | 508   | 508   | 554   | 564   | 568   | 564   | 572   | 582   | 593   | 606   | 615   | 621   | 624   | 626   |
| 3-5   | 800   | 756   | 760   | 714   | 676   | 656   | 633   | 610   | 541   | 530   | 529   | 578   | 589   | 593   | 586   | 596   | 607   | 619   | 631   | 640   |
| 6-10  | 1.438 | 1.413 | 1.371 | 1.324 | 1.301 | 1.261 | 1.241 | 1.239 | 1.183 | 1.125 | 1.073 | 1.013 | 973   | 941   | 951   | 954   | 993   | 1.009 | 1.020 | 1.021 |
| 11-12 | 634   | 618   | 568   | 568   | 556   | 552   | 566   | 515   | 514   | 538   | 515   | 481   | 459   | 462   | 432   | 403   | 366   | 356   | 391   | 413   |
| 0-12  | 3.595 | 3.475 | 3.365 | 3.219 | 3.093 | 2.976 | 2.948 | 2.872 | 2.792 | 2.757 | 2.685 | 2.636 | 2.593 | 2.577 | 2.562 | 2.558 | 2.581 | 2.605 | 2.666 | 2.699 |

Antallet af dagpleje-/vuggestuebørn i alderen 0-2 år, viser en stigende tendens fra år 2015 til 2029. Stigningen fra 2018 til 2029 forventes at udgøre 72, som er 13,0 %.

Antallet af børnehalebørn, 3-5 årige, viser en stigende tendens fra år 2020 til 2029. Stigningen fra 2018 til 2029 forventes at udgøre 99, som er 18,3 %.

Antallet af SFO-børn, 6-10 årige, har i alle de historiske år haft en faldende tendens, som forventes at fortsætte til 2023. Fra 2023 til 2029 forventes en mindre stigning i antal SFO-børn. Faldet fra 2018 til 2029 forventes at udgøre 162, som er 13,7 %.

Antallet af klub-børn, 11-12 årige har vist en faldende tendens i de historiske år. I prognoseperioden forventes antallet ligeledes, at have en faldende tendens. Faldet fra 2018 til 2029 forventes at udgøre 101, som er 19,6 %.

Samlet for antallet er børn i alderen 0-12 år forventes et fald fra 2018 til 2029 på 93, som er 3,3 %.



**Tabel 2.11 Børnepasningsdistrikt Østbyen (distrikt 301, 303)**

| År    | 2010 | 2011 | 2012 | 2013 | 2014 | 2015 | 2016 | 2017 | 2018 | 2019 | 2020 | 2021 | 2022 | 2023 | 2024 | 2025 | 2026 | 2027 | 2028 | 2029 |
|-------|------|------|------|------|------|------|------|------|------|------|------|------|------|------|------|------|------|------|------|------|
| 0     | 57   | 60   | 57   | 45   | 45   | 49   | 62   | 56   | 84   | 65   | 66   | 68   | 71   | 73   | 75   | 77   | 77   | 77   | 76   | 76   |
| 1     | 66   | 55   | 59   | 60   | 47   | 52   | 55   | 69   | 60   | 89   | 70   | 71   | 74   | 76   | 79   | 81   | 83   | 83   | 83   | 82   |
| 2     | 67   | 66   | 58   | 53   | 64   | 51   | 58   | 57   | 66   | 61   | 93   | 73   | 74   | 77   | 79   | 82   | 85   | 86   | 87   | 87   |
| 3     | 62   | 68   | 61   | 57   | 59   | 64   | 59   | 57   | 53   | 65   | 61   | 92   | 73   | 74   | 77   | 80   | 82   | 85   | 87   | 88   |
| 4     | 56   | 63   | 71   | 61   | 60   | 67   | 66   | 59   | 53   | 51   | 63   | 59   | 90   | 71   | 72   | 75   | 79   | 81   | 84   | 86   |
| 5     | 64   | 54   | 59   | 73   | 63   | 65   | 65   | 69   | 56   | 51   | 49   | 62   | 57   | 88   | 69   | 71   | 74   | 77   | 80   | 83   |
| 6     | 64   | 69   | 55   | 61   | 76   | 63   | 67   | 69   | 69   | 54   | 50   | 48   | 61   | 56   | 86   | 68   | 70   | 73   | 76   | 79   |
| 7     | 48   | 61   | 71   | 57   | 64   | 78   | 72   | 65   | 69   | 67   | 53   | 49   | 47   | 60   | 55   | 85   | 67   | 69   | 72   | 75   |
| 8     | 56   | 46   | 60   | 67   | 68   | 69   | 86   | 68   | 62   | 67   | 66   | 52   | 48   | 46   | 59   | 54   | 84   | 66   | 68   | 71   |
| 9     | 72   | 51   | 51   | 59   | 70   | 66   | 72   | 81   | 70   | 60   | 66   | 64   | 51   | 47   | 45   | 57   | 53   | 82   | 65   | 66   |
| 10    | 65   | 67   | 53   | 59   | 65   | 71   | 67   | 72   | 78   | 68   | 59   | 64   | 62   | 50   | 46   | 44   | 56   | 52   | 81   | 64   |
| 11    | 83   | 65   | 66   | 55   | 60   | 67   | 73   | 68   | 76   | 76   | 67   | 58   | 63   | 61   | 49   | 45   | 44   | 56   | 51   | 80   |
| 12    | 87   | 81   | 65   | 72   | 62   | 74   | 74   | 71   | 72   | 75   | 76   | 66   | 58   | 63   | 61   | 49   | 45   | 44   | 56   | 51   |
| 0-2   | 190  | 181  | 174  | 158  | 156  | 152  | 175  | 182  | 210  | 215  | 229  | 213  | 219  | 226  | 233  | 240  | 244  | 246  | 246  | 245  |
| 3-5   | 182  | 185  | 191  | 191  | 182  | 196  | 190  | 185  | 162  | 167  | 173  | 213  | 220  | 232  | 218  | 226  | 235  | 244  | 252  | 257  |
| 6-10  | 305  | 294  | 290  | 303  | 343  | 347  | 364  | 355  | 348  | 316  | 293  | 277  | 269  | 258  | 291  | 309  | 330  | 341  | 361  | 355  |
| 11-12 | 170  | 146  | 131  | 127  | 122  | 141  | 147  | 139  | 148  | 151  | 142  | 124  | 121  | 124  | 110  | 94   | 89   | 99   | 107  | 131  |
| 0-12  | 847  | 806  | 786  | 779  | 803  | 836  | 876  | 861  | 868  | 849  | 837  | 827  | 829  | 840  | 852  | 869  | 898  | 930  | 965  | 988  |

**Tabel 2.12 Børnepasningsdistrikt Hjerm (distrikt 302)**

| År    | 2010 | 2011 | 2012 | 2013 | 2014 | 2015 | 2016 | 2017 | 2018 | 2019 | 2020 | 2021 | 2022 | 2023 | 2024 | 2025 | 2026 | 2027 | 2028 | 2029 |
|-------|------|------|------|------|------|------|------|------|------|------|------|------|------|------|------|------|------|------|------|------|
| 0     | 19   | 17   | 23   | 21   | 20   | 7    | 14   | 16   | 19   | 17   | 17   | 17   | 17   | 16   | 17   | 17   | 17   | 17   | 17   | 17   |
| 1     | 27   | 19   | 16   | 25   | 20   | 19   | 7    | 16   | 17   | 18   | 16   | 16   | 16   | 16   | 16   | 16   | 16   | 16   | 16   | 16   |
| 2     | 22   | 25   | 19   | 17   | 26   | 21   | 18   | 8    | 20   | 17   | 18   | 17   | 16   | 16   | 16   | 16   | 16   | 16   | 16   | 16   |
| 3     | 29   | 24   | 25   | 20   | 18   | 26   | 22   | 18   | 9    | 20   | 18   | 19   | 17   | 17   | 16   | 16   | 16   | 16   | 16   | 16   |
| 4     | 26   | 28   | 23   | 26   | 20   | 18   | 24   | 22   | 18   | 9    | 21   | 18   | 19   | 17   | 17   | 17   | 16   | 16   | 16   | 16   |
| 5     | 36   | 27   | 29   | 22   | 27   | 19   | 18   | 24   | 23   | 18   | 9    | 21   | 18   | 20   | 17   | 17   | 17   | 17   | 16   | 16   |
| 6     | 28   | 34   | 25   | 28   | 23   | 26   | 17   | 18   | 25   | 23   | 19   | 10   | 21   | 18   | 20   | 17   | 17   | 17   | 17   | 17   |
| 7     | 30   | 26   | 35   | 26   | 28   | 23   | 27   | 18   | 17   | 26   | 24   | 19   | 10   | 22   | 19   | 21   | 18   | 17   | 17   | 17   |
| 8     | 33   | 31   | 26   | 36   | 27   | 29   | 22   | 27   | 19   | 17   | 26   | 24   | 19   | 10   | 22   | 19   | 21   | 18   | 18   | 18   |
| 9     | 32   | 32   | 33   | 23   | 37   | 25   | 29   | 23   | 28   | 19   | 18   | 27   | 24   | 20   | 10   | 23   | 19   | 21   | 18   | 18   |
| 10    | 25   | 32   | 34   | 33   | 24   | 38   | 23   | 31   | 23   | 28   | 20   | 18   | 27   | 25   | 20   | 10   | 23   | 19   | 21   | 18   |
| 11    | 27   | 25   | 32   | 32   | 35   | 26   | 38   | 24   | 31   | 23   | 29   | 20   | 18   | 27   | 25   | 20   | 10   | 23   | 19   | 22   |
| 12    | 31   | 29   | 25   | 32   | 33   | 34   | 28   | 38   | 23   | 31   | 23   | 29   | 20   | 18   | 27   | 25   | 20   | 10   | 23   | 19   |
| 0-2   | 68   | 61   | 58   | 63   | 66   | 47   | 39   | 40   | 56   | 52   | 51   | 50   | 49   | 49   | 48   | 49   | 49   | 48   | 49   | 49   |
| 3-5   | 91   | 79   | 77   | 68   | 65   | 63   | 64   | 64   | 50   | 48   | 48   | 58   | 54   | 53   | 50   | 50   | 49   | 49   | 49   | 48   |
| 6-10  | 148  | 155  | 153  | 146  | 139  | 141  | 118  | 117  | 112  | 114  | 105  | 97   | 102  | 94   | 91   | 90   | 98   | 93   | 92   | 87   |
| 11-12 | 58   | 54   | 57   | 64   | 68   | 60   | 66   | 62   | 54   | 54   | 52   | 49   | 38   | 45   | 52   | 45   | 30   | 33   | 42   | 41   |
| 0-12  | 365  | 349  | 345  | 341  | 338  | 311  | 287  | 283  | 272  | 268  | 256  | 254  | 243  | 241  | 241  | 234  | 226  | 223  | 231  | 226  |



**Tabel 2.13 Børnepasningsdistrikt Vestbyen (distrikt 304)**

| År    | 2010 | 2011 | 2012 | 2013 | 2014 | 2015 | 2016 | 2017 | 2018 | 2019 | 2020 | 2021 | 2022 | 2023 | 2024 | 2025 | 2026 | 2027 | 2028 | 2029 |
|-------|------|------|------|------|------|------|------|------|------|------|------|------|------|------|------|------|------|------|------|------|
| 0     | 37   | 43   | 36   | 29   | 26   | 20   | 25   | 20   | 17   | 21   | 20   | 20   | 20   | 20   | 21   | 21   | 22   | 23   | 24   | 25   |
| 1     | 52   | 33   | 47   | 33   | 23   | 28   | 19   | 27   | 25   | 17   | 21   | 21   | 20   | 20   | 21   | 21   | 22   | 23   | 24   | 25   |
| 2     | 44   | 54   | 35   | 47   | 27   | 26   | 33   | 18   | 27   | 26   | 18   | 22   | 21   | 21   | 21   | 22   | 23   | 24   | 24   | 24   |
| 3     | 61   | 39   | 57   | 36   | 39   | 27   | 23   | 36   | 20   | 27   | 26   | 18   | 22   | 22   | 21   | 21   | 22   | 22   | 23   | 24   |
| 4     | 38   | 58   | 37   | 50   | 29   | 34   | 26   | 23   | 38   | 20   | 28   | 26   | 18   | 22   | 22   | 21   | 21   | 22   | 22   | 23   |
| 5     | 59   | 33   | 58   | 36   | 42   | 24   | 34   | 30   | 26   | 38   | 20   | 28   | 26   | 18   | 22   | 22   | 22   | 21   | 22   | 22   |
| 6     | 66   | 53   | 31   | 55   | 32   | 39   | 24   | 32   | 29   | 26   | 38   | 20   | 28   | 26   | 18   | 23   | 22   | 22   | 22   | 22   |
| 7     | 53   | 62   | 56   | 31   | 48   | 30   | 40   | 29   | 34   | 29   | 26   | 38   | 20   | 28   | 26   | 19   | 23   | 22   | 22   | 22   |
| 8     | 61   | 54   | 61   | 55   | 24   | 43   | 28   | 37   | 30   | 34   | 29   | 26   | 38   | 20   | 28   | 26   | 19   | 23   | 22   | 22   |
| 9     | 52   | 59   | 52   | 61   | 52   | 23   | 44   | 33   | 39   | 30   | 34   | 29   | 26   | 38   | 20   | 28   | 26   | 19   | 23   | 22   |
| 10    | 59   | 52   | 55   | 46   | 56   | 49   | 25   | 47   | 34   | 39   | 30   | 34   | 29   | 26   | 38   | 20   | 28   | 26   | 19   | 23   |
| 11    | 72   | 56   | 51   | 54   | 43   | 51   | 50   | 26   | 47   | 34   | 40   | 30   | 35   | 30   | 26   | 38   | 21   | 29   | 26   | 19   |
| 12    | 56   | 75   | 57   | 49   | 45   | 36   | 52   | 50   | 26   | 48   | 35   | 40   | 31   | 35   | 30   | 27   | 39   | 21   | 29   | 26   |
| 0-2   | 133  | 130  | 118  | 109  | 76   | 74   | 77   | 65   | 69   | 64   | 59   | 62   | 62   | 62   | 62   | 64   | 66   | 69   | 72   | 75   |
| 3-5   | 158  | 130  | 152  | 122  | 110  | 85   | 83   | 89   | 84   | 86   | 74   | 72   | 66   | 62   | 65   | 64   | 64   | 65   | 67   | 69   |
| 6-10  | 291  | 280  | 255  | 248  | 212  | 184  | 161  | 178  | 166  | 158  | 158  | 148  | 142  | 138  | 131  | 116  | 118  | 112  | 108  | 111  |
| 11-12 | 128  | 131  | 108  | 103  | 88   | 87   | 102  | 76   | 73   | 82   | 75   | 71   | 65   | 65   | 56   | 65   | 60   | 50   | 55   | 45   |
| 0-12  | 710  | 671  | 633  | 582  | 486  | 430  | 423  | 408  | 392  | 390  | 365  | 352  | 335  | 327  | 314  | 309  | 308  | 296  | 302  | 300  |

**Tabel 2.14 Børnepasningsdistrikt Langhøj (distrikt 305)**

|       | 2010 | 2011 | 2012 | 2013 | 2014 | 2015 | 2016 | 2017 | 2018 | 2019 | 2020 | 2021 | 2022 | 2023 | 2024 | 2025 | 2026 | 2027 | 2028 | 2029 |
|-------|------|------|------|------|------|------|------|------|------|------|------|------|------|------|------|------|------|------|------|------|
| 0     | 30   | 24   | 31   | 24   | 26   | 21   | 28   | 21   | 26   | 26   | 27   | 27   | 28   | 28   | 28   | 27   | 26   | 26   | 25   | 24   |
| 1     | 32   | 31   | 26   | 32   | 20   | 26   | 24   | 26   | 20   | 25   | 25   | 26   | 26   | 27   | 27   | 27   | 26   | 25   | 25   | 24   |
| 2     | 26   | 34   | 32   | 24   | 33   | 23   | 28   | 25   | 22   | 20   | 25   | 26   | 26   | 26   | 27   | 27   | 26   | 26   | 25   | 24   |
| 3     | 37   | 26   | 36   | 29   | 25   | 33   | 25   | 27   | 25   | 23   | 21   | 26   | 26   | 26   | 27   | 27   | 27   | 27   | 26   | 26   |
| 4     | 30   | 39   | 24   | 33   | 29   | 24   | 34   | 24   | 25   | 26   | 23   | 21   | 26   | 26   | 27   | 27   | 27   | 27   | 27   | 26   |
| 5     | 29   | 31   | 40   | 24   | 35   | 31   | 26   | 35   | 26   | 26   | 26   | 23   | 21   | 27   | 27   | 27   | 27   | 27   | 27   | 27   |
| 6     | 39   | 31   | 32   | 39   | 25   | 37   | 30   | 25   | 37   | 26   | 26   | 26   | 23   | 21   | 27   | 27   | 27   | 27   | 27   | 27   |
| 7     | 38   | 43   | 31   | 32   | 37   | 25   | 39   | 28   | 24   | 38   | 27   | 26   | 27   | 24   | 22   | 28   | 27   | 28   | 28   | 28   |
| 8     | 42   | 39   | 45   | 30   | 31   | 39   | 29   | 42   | 28   | 25   | 38   | 27   | 27   | 27   | 24   | 22   | 28   | 28   | 28   | 28   |
| 9     | 25   | 42   | 38   | 43   | 29   | 31   | 39   | 27   | 39   | 29   | 25   | 39   | 28   | 27   | 28   | 24   | 22   | 29   | 28   | 28   |
| 10    | 39   | 26   | 41   | 38   | 43   | 33   | 32   | 38   | 29   | 40   | 29   | 25   | 39   | 28   | 27   | 28   | 25   | 23   | 29   | 28   |
| 11    | 36   | 42   | 25   | 42   | 39   | 44   | 30   | 30   | 37   | 29   | 40   | 29   | 25   | 40   | 28   | 27   | 28   | 25   | 23   | 29   |
| 12    | 41   | 36   | 40   | 24   | 43   | 39   | 43   | 29   | 31   | 37   | 30   | 40   | 29   | 26   | 40   | 28   | 27   | 28   | 25   | 23   |
| 0-2   | 88   | 89   | 89   | 80   | 79   | 70   | 80   | 72   | 68   | 72   | 77   | 78   | 80   | 81   | 81   | 80   | 79   | 77   | 75   | 72   |
| 3-5   | 96   | 96   | 100  | 86   | 89   | 88   | 85   | 86   | 76   | 74   | 69   | 70   | 74   | 80   | 80   | 81   | 81   | 81   | 80   | 79   |
| 6-10  | 183  | 181  | 187  | 182  | 165  | 165  | 169  | 160  | 157  | 157  | 145  | 144  | 144  | 128  | 128  | 129  | 130  | 134  | 140  | 140  |
| 11-12 | 77   | 78   | 65   | 66   | 82   | 83   | 73   | 59   | 68   | 67   | 69   | 69   | 54   | 65   | 68   | 55   | 55   | 53   | 48   | 52   |
| 0-12  | 444  | 444  | 441  | 414  | 415  | 406  | 407  | 377  | 369  | 369  | 361  | 361  | 352  | 353  | 357  | 345  | 345  | 345  | 342  | 343  |





**Tabel 2.15 Børnepasningsdistrikt Bredal (distrikt 306)**

| År    | 2010 | 2011 | 2012 | 2013 | 2014 | 2015 | 2016 | 2017 | 2018 | 2019 | 2020 | 2021 | 2022 | 2023 | 2024 | 2025 | 2026 | 2027 | 2028 | 2029 |
|-------|------|------|------|------|------|------|------|------|------|------|------|------|------|------|------|------|------|------|------|------|
| 0     | 23   | 17   | 12   | 17   | 11   | 9    | 11   | 14   | 11   | 14   | 14   | 15   | 16   | 16   | 17   | 18   | 19   | 19   | 20   | 20   |
| 1     | 22   | 24   | 18   | 13   | 18   | 12   | 9    | 11   | 18   | 12   | 14   | 15   | 16   | 16   | 17   | 18   | 19   | 19   | 20   | 20   |
| 2     | 25   | 21   | 26   | 19   | 13   | 17   | 12   | 10   | 10   | 19   | 12   | 15   | 15   | 16   | 17   | 18   | 19   | 19   | 20   | 20   |
| 3     | 30   | 25   | 23   | 25   | 22   | 15   | 16   | 13   | 11   | 11   | 20   | 13   | 15   | 16   | 16   | 17   | 18   | 19   | 20   | 20   |
| 4     | 29   | 31   | 26   | 23   | 23   | 22   | 15   | 16   | 14   | 12   | 11   | 20   | 13   | 16   | 16   | 17   | 18   | 18   | 19   | 20   |
| 5     | 37   | 29   | 31   | 26   | 24   | 23   | 22   | 10   | 14   | 15   | 12   | 12   | 21   | 14   | 16   | 17   | 17   | 18   | 19   | 19   |
| 6     | 33   | 35   | 29   | 31   | 25   | 24   | 24   | 25   | 11   | 15   | 15   | 13   | 12   | 21   | 14   | 17   | 17   | 18   | 18   | 19   |
| 7     | 31   | 34   | 36   | 28   | 31   | 27   | 21   | 22   | 24   | 12   | 15   | 16   | 13   | 12   | 22   | 15   | 17   | 17   | 18   | 19   |
| 8     | 39   | 32   | 33   | 34   | 31   | 30   | 26   | 20   | 23   | 25   | 12   | 15   | 16   | 13   | 12   | 22   | 15   | 17   | 17   | 18   |
| 9     | 38   | 39   | 32   | 34   | 35   | 30   | 30   | 26   | 23   | 23   | 25   | 12   | 15   | 16   | 13   | 12   | 22   | 15   | 17   | 18   |
| 10    | 39   | 37   | 42   | 31   | 32   | 34   | 28   | 31   | 23   | 23   | 24   | 25   | 12   | 15   | 16   | 13   | 13   | 22   | 15   | 17   |
| 11    | 36   | 38   | 36   | 41   | 33   | 33   | 35   | 28   | 31   | 24   | 24   | 24   | 25   | 12   | 16   | 16   | 13   | 13   | 22   | 15   |
| 12    | 34   | 33   | 37   | 35   | 39   | 34   | 32   | 35   | 27   | 32   | 24   | 24   | 24   | 26   | 12   | 16   | 16   | 14   | 13   | 23   |
| 0-2   | 70   | 62   | 56   | 49   | 42   | 38   | 32   | 35   | 39   | 45   | 41   | 45   | 47   | 49   | 51   | 54   | 57   | 58   | 60   | 61   |
| 3-5   | 96   | 85   | 80   | 74   | 69   | 60   | 53   | 39   | 39   | 37   | 43   | 45   | 49   | 45   | 49   | 51   | 53   | 55   | 58   | 60   |
| 6-10  | 180  | 177  | 172  | 158  | 154  | 145  | 129  | 124  | 104  | 98   | 90   | 80   | 68   | 78   | 77   | 79   | 83   | 89   | 86   | 90   |
| 11-12 | 70   | 71   | 73   | 76   | 72   | 67   | 67   | 63   | 58   | 55   | 48   | 48   | 50   | 38   | 28   | 32   | 30   | 26   | 35   | 38   |
| 0-12  | 416  | 395  | 381  | 357  | 337  | 310  | 281  | 261  | 240  | 234  | 221  | 218  | 213  | 209  | 205  | 216  | 223  | 229  | 239  | 248  |

**Tabel 2.16 Børnepasningsdistrikt Humlum (distrikt 309)**

| År    | 2010 | 2011 | 2012 | 2013 | 2014 | 2015 | 2016 | 2017 | 2018 | 2019 | 2020 | 2021 | 2022 | 2023 | 2024 | 2025 | 2026 | 2027 | 2028 | 2029 |
|-------|------|------|------|------|------|------|------|------|------|------|------|------|------|------|------|------|------|------|------|------|
| 0     | 29   | 22   | 21   | 19   | 22   | 13   | 12   | 19   | 13   | 15   | 14   | 14   | 14   | 13   | 13   | 13   | 13   | 14   | 14   | 14   |
| 1     | 18   | 29   | 23   | 19   | 19   | 20   | 13   | 13   | 18   | 12   | 14   | 14   | 14   | 13   | 13   | 13   | 13   | 13   | 13   | 13   |
| 2     | 30   | 16   | 29   | 21   | 21   | 20   | 20   | 16   | 12   | 18   | 13   | 14   | 14   | 14   | 13   | 13   | 13   | 13   | 13   | 13   |
| 3     | 26   | 32   | 15   | 29   | 19   | 20   | 21   | 21   | 14   | 12   | 19   | 13   | 15   | 14   | 14   | 13   | 13   | 13   | 13   | 13   |
| 4     | 23   | 23   | 31   | 16   | 28   | 21   | 20   | 19   | 21   | 14   | 13   | 19   | 13   | 15   | 15   | 14   | 14   | 13   | 13   | 13   |
| 5     | 19   | 23   | 22   | 32   | 15   | 29   | 22   | 21   | 20   | 21   | 15   | 13   | 19   | 14   | 15   | 15   | 14   | 14   | 14   | 14   |
| 6     | 24   | 19   | 22   | 20   | 31   | 16   | 31   | 22   | 21   | 20   | 22   | 15   | 13   | 19   | 14   | 15   | 15   | 15   | 14   | 14   |
| 7     | 25   | 24   | 20   | 22   | 22   | 31   | 17   | 29   | 21   | 21   | 21   | 22   | 15   | 13   | 20   | 14   | 16   | 15   | 15   | 14   |
| 8     | 14   | 25   | 24   | 19   | 21   | 22   | 33   | 19   | 30   | 21   | 22   | 21   | 22   | 15   | 13   | 20   | 15   | 16   | 16   | 15   |
| 9     | 19   | 15   | 27   | 24   | 19   | 22   | 26   | 32   | 17   | 30   | 22   | 22   | 21   | 23   | 16   | 14   | 20   | 15   | 16   | 16   |
| 10    | 24   | 19   | 15   | 30   | 22   | 19   | 22   | 26   | 33   | 17   | 31   | 22   | 23   | 21   | 23   | 16   | 14   | 21   | 15   | 17   |
| 11    | 35   | 25   | 20   | 15   | 27   | 21   | 19   | 23   | 25   | 33   | 17   | 31   | 22   | 23   | 22   | 23   | 16   | 14   | 21   | 15   |
| 12    | 12   | 35   | 24   | 21   | 14   | 24   | 20   | 19   | 22   | 25   | 34   | 17   | 31   | 22   | 23   | 22   | 23   | 16   | 14   | 21   |
| 0-2   | 77   | 67   | 73   | 59   | 62   | 53   | 45   | 48   | 43   | 45   | 41   | 42   | 41   | 40   | 39   | 39   | 39   | 40   | 40   | 41   |
| 3-5   | 68   | 78   | 68   | 77   | 62   | 70   | 63   | 61   | 55   | 48   | 46   | 45   | 47   | 43   | 44   | 42   | 41   | 41   | 40   | 40   |
| 6-10  | 106  | 102  | 108  | 115  | 115  | 110  | 129  | 128  | 122  | 111  | 117  | 102  | 95   | 92   | 86   | 79   | 80   | 81   | 76   | 76   |
| 11-12 | 47   | 60   | 44   | 36   | 41   | 45   | 39   | 42   | 47   | 58   | 51   | 48   | 53   | 45   | 44   | 45   | 39   | 30   | 35   | 36   |
| 0-12  | 298  | 307  | 293  | 287  | 280  | 278  | 276  | 279  | 267  | 263  | 255  | 238  | 237  | 220  | 213  | 205  | 200  | 192  | 191  | 193  |



**Tabel 2.17 Børnepasningsdistrikt Thyholm (distrikt 310)**

| År    | 2010 | 2011 | 2012 | 2013 | 2014 | 2015 | 2016 | 2017 | 2018 | 2019 | 2020 | 2021 | 2022 | 2023 | 2024 | 2025 | 2026 | 2027 | 2028 | 2029 |
|-------|------|------|------|------|------|------|------|------|------|------|------|------|------|------|------|------|------|------|------|------|
| 0     | 32   | 37   | 30   | 28   | 24   | 24   | 18   | 23   | 22   | 24   | 25   | 25   | 26   | 26   | 27   | 28   | 28   | 28   | 29   | 29   |
| 1     | 28   | 31   | 37   | 28   | 26   | 23   | 20   | 20   | 25   | 21   | 23   | 24   | 24   | 25   | 25   | 26   | 26   | 27   | 27   | 27   |
| 2     | 37   | 30   | 31   | 39   | 29   | 26   | 22   | 23   | 22   | 26   | 22   | 24   | 25   | 25   | 25   | 26   | 26   | 27   | 27   | 28   |
| 3     | 31   | 36   | 28   | 31   | 37   | 27   | 27   | 24   | 23   | 23   | 27   | 23   | 25   | 26   | 26   | 26   | 27   | 27   | 28   | 28   |
| 4     | 37   | 31   | 33   | 31   | 31   | 37   | 30   | 31   | 23   | 24   | 24   | 28   | 24   | 26   | 27   | 27   | 28   | 28   | 28   | 29   |
| 5     | 41   | 36   | 31   | 34   | 31   | 30   | 38   | 31   | 29   | 24   | 25   | 25   | 29   | 25   | 27   | 28   | 28   | 29   | 29   | 29   |
| 6     | 38   | 42   | 36   | 29   | 35   | 33   | 32   | 36   | 31   | 30   | 25   | 27   | 27   | 31   | 27   | 29   | 29   | 30   | 30   | 30   |
| 7     | 38   | 38   | 41   | 33   | 29   | 36   | 34   | 32   | 37   | 33   | 32   | 27   | 28   | 28   | 32   | 28   | 30   | 31   | 31   | 31   |
| 8     | 54   | 39   | 41   | 38   | 35   | 28   | 38   | 38   | 31   | 39   | 34   | 34   | 28   | 29   | 29   | 34   | 30   | 31   | 32   | 32   |
| 9     | 56   | 51   | 36   | 38   | 38   | 36   | 30   | 38   | 36   | 32   | 40   | 36   | 35   | 29   | 30   | 30   | 35   | 31   | 33   | 33   |
| 10    | 39   | 54   | 52   | 34   | 36   | 36   | 37   | 33   | 39   | 37   | 33   | 42   | 37   | 36   | 30   | 31   | 31   | 36   | 32   | 33   |
| 11    | 40   | 39   | 52   | 48   | 35   | 35   | 37   | 36   | 30   | 40   | 38   | 34   | 42   | 37   | 36   | 30   | 32   | 32   | 37   | 32   |
| 12    | 44   | 39   | 38   | 48   | 48   | 34   | 35   | 38   | 36   | 31   | 41   | 39   | 34   | 43   | 38   | 37   | 31   | 32   | 32   | 37   |
| 0-2   | 97   | 98   | 98   | 95   | 79   | 73   | 60   | 66   | 69   | 71   | 70   | 73   | 75   | 76   | 77   | 79   | 81   | 82   | 83   | 83   |
| 3-5   | 109  | 103  | 92   | 96   | 99   | 94   | 95   | 86   | 75   | 71   | 76   | 77   | 79   | 77   | 80   | 82   | 83   | 84   | 85   | 86   |
| 6-10  | 225  | 224  | 206  | 172  | 173  | 169  | 171  | 177  | 174  | 171  | 165  | 164  | 154  | 153  | 148  | 152  | 155  | 159  | 157  | 161  |
| 11-12 | 84   | 78   | 90   | 96   | 83   | 69   | 72   | 74   | 66   | 70   | 78   | 72   | 77   | 80   | 74   | 67   | 63   | 64   | 69   | 70   |
| 0-12  | 515  | 503  | 486  | 459  | 434  | 405  | 398  | 403  | 384  | 384  | 390  | 386  | 384  | 386  | 379  | 380  | 381  | 389  | 395  | 400  |

## 2.4. ÆLDREOMRÅDER

Ældreområdet har tidligere været opdelt i tre geografiske områder, men ved en organisationsændring i 2009 blev strukturen omlagt, så ældreområdet nu er funktionsopdelt. Befolkningsprognosen kan ikke matche denne struktur. Derfor er det i samarbejde med områdelederne i stedet valgt at lave en inddeling baseret på oplande til plejehjemmene:

- Ældreområde Struer By (201): Enggård Centret, Vestcenter Kilen og Bøgelund, omfatter Struer By, Bremdal og Knarbjerg
- Ældreområde Asp (202): Asp plejecenter, omfatter området syd for Kilen og vest for hovedvejen
- Ældreområde Hjerm (203): Omfatter området øst for hovedvejen og syd for Struer by
- Ældreområde Humlum (204): Rosengården, omfatter området nord for Kilen og syd for Odde-sund samt Venø
- Ældreområde Thyholm (205): Solvang Ældrecenter, omfatter Thyholm

I det følgende er Struer Kommunes ældre fordelt på aldersgrupper og de fem nævnte ældreområder.

**Tabel 2.18 Struer Kommunes ældre opdelt på aldersgrupper**

| År    | 2010  | 2011  | 2012  | 2013  | 2014  | 2015  | 2016  | 2017  | 2018  | 2019  | 2020  | 2021  | 2022  | 2023  | 2024  | 2025  | 2026  | 2027  | 2028  | 2029  |
|-------|-------|-------|-------|-------|-------|-------|-------|-------|-------|-------|-------|-------|-------|-------|-------|-------|-------|-------|-------|-------|
| 65-66 | 622   | 717   | 769   | 713   | 669   | 642   | 657   | 632   | 615   | 637   | 606   | 615   | 604   | 572   | 577   | 599   | 565   | 539   | 545   | 559   |
| 67-69 | 742   | 806   | 868   | 973   | 1.043 | 1.062 | 995   | 959   | 967   | 924   | 927   | 900   | 907   | 903   | 874   | 870   | 841   | 868   | 835   | 829   |
| 70-74 | 958   | 988   | 1.020 | 1.077 | 1.154 | 1.243 | 1.391 | 1.505 | 1.551 | 1.577 | 1.595 | 1.562 | 1.510 | 1.493 | 1.480 | 1.456 | 1.441 | 1.438 | 1.407 | 1.388 |
| 75-79 | 727   | 747   | 769   | 791   | 784   | 815   | 851   | 882   | 945   | 1.022 | 1.112 | 1.252 | 1.348 | 1.405 | 1.433 | 1.443 | 1.417 | 1.371 | 1.360 | 1.350 |
| 80-84 | 493   | 478   | 517   | 544   | 547   | 543   | 567   | 565   | 605   | 615   | 663   | 691   | 718   | 770   | 839   | 905   | 1.023 | 1.101 | 1.149 | 1.173 |
| 85-89 | 307   | 317   | 322   | 302   | 330   | 319   | 320   | 341   | 354   | 357   | 371   | 381   | 392   | 413   | 424   | 451   | 469   | 491   | 531   | 583   |
| 90-94 | 120   | 120   | 122   | 140   | 136   | 151   | 151   | 151   | 138   | 151   | 150   | 155   | 165   | 173   | 176   | 179   | 186   | 193   | 203   | 209   |
| 95-99 | 32    | 35    | 33    | 31    | 33    | 35    | 40    | 44    | 50    | 45    | 51    | 48    | 52    | 43    | 53    | 48    | 50    | 53    | 59    | 60    |
| 65-79 | 3.049 | 3.258 | 3.426 | 3.554 | 3.650 | 3.762 | 3.894 | 3.978 | 4.078 | 4.160 | 4.240 | 4.330 | 4.368 | 4.373 | 4.364 | 4.369 | 4.264 | 4.215 | 4.146 | 4.126 |
| 80-99 | 952   | 950   | 994   | 1.017 | 1.046 | 1.048 | 1.078 | 1.101 | 1.147 | 1.168 | 1.235 | 1.276 | 1.327 | 1.398 | 1.493 | 1.583 | 1.729 | 1.837 | 1.942 | 2.025 |
| 65-99 | 4.001 | 4.208 | 4.420 | 4.571 | 4.696 | 4.810 | 4.972 | 5.079 | 5.225 | 5.328 | 5.475 | 5.606 | 5.695 | 5.771 | 5.857 | 5.951 | 5.993 | 6.053 | 6.088 | 6.151 |

Som det fremgår af ovenstående tabel, forventes antallet af ældre i alderen 65-99 år at stige med 926 svarende til 17,7 % fra 2018 til 2029. For de 65-79 årige forventes en stigningen på 48 personer svarende til 1,2 %. Den forventede stigning for de 80-99 årige er på 878 personer svarende til 76,5 %.

Nedenfor fordeles de ældre på de nævnte fem ældreområder.

**Tabel 2.19 Ældreområde Struer By (distrikt 201)**

| År    | 2010  | 2011  | 2012  | 2013  | 2014  | 2015  | 2016  | 2017  | 2018  | 2019  | 2020  | 2021  | 2022  | 2023  | 2024  | 2025  | 2026  | 2027  | 2028  | 2029  |
|-------|-------|-------|-------|-------|-------|-------|-------|-------|-------|-------|-------|-------|-------|-------|-------|-------|-------|-------|-------|-------|
| 65-66 | 337   | 384   | 423   | 403   | 370   | 365   | 369   | 339   | 335   | 343   | 323   | 331   | 306   | 286   | 282   | 298   | 303   | 275   | 258   | 290   |
| 67-69 | 403   | 449   | 489   | 522   | 577   | 592   | 563   | 543   | 550   | 507   | 506   | 475   | 490   | 474   | 455   | 440   | 410   | 433   | 426   | 425   |
| 70-74 | 561   | 558   | 585   | 616   | 646   | 695   | 785   | 859   | 872   | 902   | 916   | 902   | 850   | 840   | 812   | 792   | 772   | 766   | 735   | 714   |
| 75-79 | 437   | 448   | 439   | 460   | 467   | 492   | 493   | 521   | 567   | 588   | 634   | 718   | 780   | 797   | 827   | 837   | 826   | 778   | 772   | 748   |
| 80-84 | 294   | 291   | 313   | 330   | 327   | 324   | 343   | 330   | 365   | 384   | 408   | 403   | 420   | 458   | 477   | 512   | 583   | 638   | 655   | 681   |
| 85-89 | 196   | 187   | 182   | 164   | 198   | 186   | 202   | 225   | 234   | 224   | 226   | 228   | 223   | 239   | 252   | 266   | 263   | 275   | 304   | 319   |
| 90-94 | 57    | 70    | 76    | 84    | 79    | 87    | 86    | 83    | 80    | 97    | 98    | 101   | 108   | 107   | 102   | 100   | 102   | 101   | 109   | 115   |
| 95-99 | 15    | 14    | 17    | 15    | 15    | 18    | 22    | 28    | 29    | 23    | 30    | 29    | 30    | 24    | 34    | 31    | 32    | 34    | 36    | 34    |
| 65-79 | 1.738 | 1.839 | 1.936 | 2.001 | 2.060 | 2.144 | 2.210 | 2.262 | 2.324 | 2.340 | 2.379 | 2.427 | 2.426 | 2.397 | 2.376 | 2.368 | 2.312 | 2.252 | 2.191 | 2.177 |
| 80-99 | 562   | 562   | 588   | 593   | 619   | 615   | 653   | 666   | 708   | 728   | 762   | 762   | 781   | 828   | 865   | 910   | 981   | 1.048 | 1.103 | 1.149 |
| 65-99 | 2.300 | 2.401 | 2.524 | 2.594 | 2.679 | 2.759 | 2.863 | 2.928 | 3.032 | 3.068 | 3.141 | 3.188 | 3.207 | 3.226 | 3.241 | 3.278 | 3.292 | 3.300 | 3.294 | 3.326 |

**Tabel 2.20 Ældreområde Asp (distrikt 202)**

| År    | 2010 | 2011 | 2012 | 2013 | 2014 | 2015 | 2016 | 2017 | 2018 | 2019 | 2020 | 2021 | 2022 | 2023 | 2024 | 2025 | 2026 | 2027 | 2028 | 2029 |
|-------|------|------|------|------|------|------|------|------|------|------|------|------|------|------|------|------|------|------|------|------|
| 65-66 | 61   | 73   | 80   | 67   | 63   | 64   | 59   | 52   | 61   | 62   | 57   | 73   | 68   | 50   | 58   | 56   | 50   | 58   | 65   | 61   |
| 67-69 | 82   | 87   | 91   | 100  | 98   | 96   | 94   | 93   | 83   | 80   | 83   | 86   | 90   | 99   | 94   | 91   | 80   | 80   | 80   | 80   |
| 70-74 | 90   | 92   | 96   | 113  | 128  | 129  | 139  | 142  | 137  | 135  | 140  | 131  | 130  | 134  | 133  | 131  | 149  | 147  | 139  | 143  |
| 75-79 | 56   | 64   | 69   | 68   | 69   | 74   | 84   | 81   | 96   | 111  | 114  | 119  | 120  | 123  | 122  | 125  | 118  | 116  | 121  | 120  |
| 80-84 | 48   | 40   | 46   | 44   | 44   | 45   | 44   | 49   | 49   | 47   | 56   | 64   | 67   | 77   | 90   | 91   | 96   | 95   | 97   | 96   |
| 85-89 | 22   | 24   | 30   | 30   | 28   | 28   | 26   | 23   | 25   | 26   | 27   | 30   | 35   | 33   | 32   | 37   | 43   | 45   | 52   | 61   |
| 90-94 | 10   | 8    | 7    | 14   | 13   | 15   | 12   | 14   | 13   | 10   | 11   | 11   | 12   | 13   | 13   | 14   | 15   | 18   | 17   | 16   |
| 95-99 | 1    | 1    | 1    | 1    | 2    | 1    | 2    | 3    | 5    | 4    | 5    | 5    | 5    | 4    | 3    | 3    | 4    | 4    | 5    | 5    |
| 65-79 | 289  | 316  | 336  | 348  | 358  | 363  | 376  | 368  | 377  | 389  | 394  | 410  | 407  | 406  | 407  | 403  | 397  | 401  | 405  | 404  |
| 80-99 | 81   | 73   | 84   | 89   | 87   | 89   | 84   | 89   | 92   | 87   | 99   | 110  | 119  | 127  | 138  | 145  | 157  | 163  | 170  | 176  |
| 65-99 | 370  | 389  | 420  | 437  | 445  | 452  | 460  | 457  | 469  | 476  | 493  | 520  | 526  | 533  | 545  | 549  | 554  | 564  | 575  | 580  |

**Tabel 2.21 Ældreområde Hjerm (distrikt 203)**

| År    | 2010 | 2011 | 2012 | 2013 | 2014 | 2015 | 2016 | 2017 | 2018 | 2019 | 2020 | 2021 | 2022 | 2023 | 2024 | 2025 | 2026 | 2027 | 2028 | 2029 |
|-------|------|------|------|------|------|------|------|------|------|------|------|------|------|------|------|------|------|------|------|------|
| 65-66 | 39   | 50   | 55   | 52   | 52   | 40   | 45   | 50   | 49   | 52   | 47   | 48   | 69   | 69   | 60   | 63   | 56   | 55   | 65   | 66   |
| 67-69 | 47   | 45   | 51   | 65   | 74   | 80   | 68   | 62   | 63   | 69   | 70   | 77   | 68   | 75   | 84   | 97   | 97   | 92   | 84   | 86   |
| 70-74 | 65   | 71   | 72   | 68   | 74   | 79   | 86   | 97   | 104  | 107  | 108  | 104  | 104  | 105  | 113  | 111  | 117  | 128  | 136  | 136  |
| 75-79 | 45   | 39   | 44   | 54   | 52   | 53   | 62   | 64   | 60   | 61   | 64   | 74   | 87   | 94   | 96   | 97   | 93   | 94   | 95   | 103  |
| 80-84 | 18   | 21   | 24   | 27   | 31   | 33   | 33   | 30   | 34   | 35   | 40   | 47   | 49   | 48   | 50   | 52   | 60   | 70   | 74   | 76   |
| 85-89 | 15   | 19   | 18   | 18   | 18   | 18   | 15   | 13   | 12   | 16   | 20   | 20   | 19   | 23   | 25   | 28   | 32   | 33   | 32   | 33   |
| 90-94 | 11   | 10   | 11   | 10   | 6    | 9    | 10   | 5    | 3    | 3    | 3    | 5    | 6    | 6    | 9    | 11   | 11   | 10   | 12   | 13   |
| 95-99 | 2    | 3    | 1    | 1    | 2    | 3    | 3    | 2    | 1    | 1    | 1    | 1    | 1    | 1    | 1    | 1    | 2    | 2    | 2    | 3    |
| 65-79 | 196  | 205  | 222  | 239  | 252  | 252  | 261  | 273  | 276  | 289  | 290  | 303  | 328  | 343  | 354  | 368  | 363  | 369  | 379  | 392  |
| 80-99 | 46   | 53   | 54   | 56   | 57   | 63   | 61   | 50   | 50   | 55   | 64   | 73   | 76   | 78   | 84   | 92   | 104  | 115  | 121  | 126  |
| 65-99 | 242  | 258  | 276  | 295  | 309  | 315  | 322  | 323  | 326  | 344  | 354  | 376  | 404  | 421  | 438  | 459  | 467  | 484  | 499  | 517  |



**Tabel 2.22 Ældreområde Humlum (distrikt 204)**

| År    | 2010 | 2011 | 2012 | 2013 | 2014 | 2015 | 2016 | 2017 | 2018 | 2019 | 2020 | 2021 | 2022 | 2023 | 2024 | 2025 | 2026 | 2027 | 2028 | 2029 |
|-------|------|------|------|------|------|------|------|------|------|------|------|------|------|------|------|------|------|------|------|------|
| 65-66 | 75   | 78   | 74   | 81   | 80   | 70   | 74   | 70   | 75   | 83   | 72   | 69   | 70   | 73   | 85   | 78   | 58   | 58   | 65   | 60   |
| 67-69 | 79   | 87   | 92   | 107  | 110  | 116  | 116  | 113  | 107  | 102  | 111  | 111  | 114  | 105  | 100  | 107  | 116  | 115  | 100  | 90   |
| 70-74 | 74   | 93   | 94   | 96   | 117  | 135  | 145  | 160  | 183  | 175  | 169  | 174  | 171  | 170  | 173  | 172  | 169  | 172  | 167  | 174  |
| 75-79 | 57   | 56   | 67   | 72   | 64   | 63   | 76   | 79   | 79   | 104  | 125  | 133  | 144  | 164  | 158  | 152  | 157  | 154  | 154  | 157  |
| 80-84 | 35   | 31   | 33   | 42   | 46   | 49   | 47   | 50   | 58   | 50   | 51   | 60   | 66   | 63   | 85   | 101  | 108  | 114  | 130  | 125  |
| 85-89 | 20   | 26   | 23   | 20   | 21   | 26   | 24   | 22   | 22   | 27   | 31   | 31   | 33   | 39   | 34   | 36   | 42   | 45   | 43   | 58   |
| 90-94 | 9    | 6    | 5    | 7    | 10   | 13   | 12   | 12   | 8    | 10   | 9    | 10   | 10   | 11   | 14   | 15   | 15   | 16   | 20   | 18   |
| 95-99 | 5    | 7    | 6    | 5    | 5    | 3    | 5    | 2    | 3    | 2    | 4    | 3    | 4    | 3    | 4    | 3    | 3    | 3    | 4    | 5    |
| 65-79 | 285  | 314  | 327  | 356  | 371  | 384  | 411  | 422  | 444  | 464  | 478  | 487  | 498  | 513  | 516  | 508  | 500  | 499  | 486  | 481  |
| 80-99 | 69   | 70   | 67   | 74   | 82   | 91   | 88   | 86   | 91   | 89   | 95   | 104  | 112  | 116  | 137  | 155  | 168  | 178  | 197  | 206  |
| 65-99 | 354  | 384  | 394  | 430  | 453  | 475  | 499  | 508  | 535  | 552  | 573  | 591  | 610  | 628  | 653  | 663  | 668  | 677  | 683  | 686  |

**Tabel 2.23 Ældreområde Thyholm (distrikt 205)**

| År    | 2010 | 2011 | 2012 | 2013 | 2014 | 2015 | 2016 | 2017 | 2018 | 2019 | 2020 | 2021 | 2022 | 2023 | 2024 | 2025  | 2026  | 2027  | 2028  | 2029  |
|-------|------|------|------|------|------|------|------|------|------|------|------|------|------|------|------|-------|-------|-------|-------|-------|
| 65-66 | 110  | 132  | 137  | 110  | 104  | 103  | 110  | 121  | 95   | 97   | 107  | 94   | 92   | 92   | 92   | 104   | 98    | 92    | 92    | 81    |
| 67-69 | 131  | 138  | 145  | 179  | 184  | 178  | 154  | 148  | 164  | 166  | 156  | 151  | 145  | 150  | 140  | 136   | 138   | 148   | 144   | 148   |
| 70-74 | 168  | 174  | 173  | 184  | 189  | 205  | 236  | 247  | 255  | 258  | 261  | 250  | 256  | 245  | 249  | 250   | 234   | 226   | 231   | 221   |
| 75-79 | 132  | 140  | 150  | 137  | 132  | 133  | 136  | 137  | 143  | 158  | 174  | 208  | 217  | 227  | 231  | 231   | 223   | 229   | 218   | 222   |
| 80-84 | 98   | 95   | 101  | 101  | 99   | 92   | 100  | 106  | 99   | 99   | 107  | 116  | 116  | 124  | 138  | 149   | 177   | 183   | 193   | 196   |
| 85-89 | 54   | 61   | 69   | 70   | 65   | 61   | 53   | 58   | 61   | 65   | 67   | 72   | 83   | 79   | 81   | 84    | 90    | 93    | 101   | 112   |
| 90-94 | 33   | 26   | 23   | 25   | 28   | 27   | 31   | 37   | 34   | 31   | 28   | 29   | 29   | 35   | 38   | 39    | 43    | 48    | 45    | 48    |
| 95-99 | 9    | 10   | 8    | 9    | 9    | 10   | 8    | 9    | 12   | 14   | 12   | 10   | 12   | 11   | 11   | 10    | 10    | 9     | 13    | 13    |
| 65-79 | 541  | 584  | 605  | 610  | 609  | 619  | 636  | 653  | 657  | 679  | 699  | 703  | 710  | 714  | 711  | 721   | 692   | 694   | 685   | 673   |
| 80-99 | 194  | 192  | 201  | 205  | 201  | 190  | 192  | 210  | 206  | 209  | 215  | 227  | 240  | 249  | 268  | 282   | 319   | 334   | 351   | 369   |
| 65-99 | 735  | 776  | 806  | 815  | 810  | 809  | 828  | 863  | 863  | 888  | 914  | 930  | 949  | 963  | 979  | 1.003 | 1.012 | 1.028 | 1.036 | 1.042 |



### 3. BEFOLKNINGSPROGNOSENS FORUDSÆTNINGER

Beregningsprincipperne i KMDs befolkningsprognosemodel består generelt i, at en (overliggende) befolkningsprognose for et arbejdskraftopland nedbrydes til en prognose for delområderne i Struer Kommune. Denne nedbrydning foregår i 2 beregningstrin.

Det *første beregningstrin* kaldes befolkningsprognosens *kommunetotalprognose*, hvor en overliggende prognose nedbrydes til en prognose for Struer Kommune og en prognose for det øvrige arbejdskraftopland.

Arbejdskraftoplandet for denne prognose er defineret i afsnit 3.2. Begrebet *det øvrige arbejdskraftopland* bruges som en betegnelse for hele arbejdskraftoplandet eksklusiv Struer Kommune.

Det *andet beregningstrin* kaldes befolkningsprognosens *delområdeprognose*. Her anvendes kommunetotalprognosens resultat for Struer Kommune som den overliggende prognose, der nedbrydes til prognoser for kommunens delområder.

Udgangspunktet for beregningen af kommunetotalprognosen er Danmarks Statistiks prognose, (hovedforløbet for perioden 2018-2029) summeret for de kommuner, der indgår i arbejdskraftoplandet.

Danmarks Statistiks prognose er en befolkningsfremskrivning baseret på de seneste års demografiske udviklingstendenser med hensyn til fødselshyppighed (fertilitet), dødelighed og flytninger.

#### 3.1 FREMSKRIVNINGSPERIODE

Udgangspunktet for befolkningsprognosen er befolkningen pr. 1. januar 2018. Denne befolkning er fremskrevet til år 2029. Alle tabeller i nærværende rapport angiver befolkningens størrelse pr. 1. januar de pågældende år.

#### 3.2 AFGRÆNSNING AF STRUER KOMMUNES ARBEJDSKRAFTOPLAND

Arbejdskraftoplandet er afgrænset til følgende kommuner:

- Holstebro
- Lemvig
- Thisted
- Herning
- Skive

Afgrænsningen af arbejdskraftoplandet er bl.a. foretaget på baggrund af pendlingsoplysninger fra Danmarks Statistik. Se tabel 3.1.



**Tabel 3.1 Ind- og udpendling til/fra Struer Kommune i 2016**

| <b>Indpendling til Struer Kommune:</b> |              | <b>Udpendling fra Struer Kommune:</b> |              |
|--|--------------|---------------------------------------|--------------|
| <b>I alt</b> .....                     | <b>3.004</b> | <b>I alt</b> .....                    | <b>4.445</b> |
| Holstebro .....                        | 1.400        | Holstebro .....                       | 2.205        |
| Lemvig .....                           | 471          | Lemvig .....                          | 495          |
| Herning .....                          | 179          | Herning .....                         | 288          |
| Skive .....                            | 230          | Skive .....                           | 160          |
| Thisted .....                          | 233          | Thisted .....                         | 331          |
| Øvrige kommuner .....                  | 491          | Øvrige kommuner .....                 | 966          |

Kilde: Danmarks Statistik – statistikbanken.dk (nyt datagrundlag november 2016)

Danmarks Statistik har udviklet et nyt arbejdsmarkedsredskab, hvor data udtrækkes ultimo november og derfor er ind- og udpendlingsåret 2016 i stedet for 2017.

Data for 2017 er på nuværende tidspunkt ikke blevet opdateret i Danmarks Statistik.

Den valgte regionsafgrænsning dækkede 83,7 % af indpendlingen til kommunen og 78,3 % af udpendlingen fra kommunen i 2016. Den øvrige pendling er fordelt på et stort antal kommuner fordelt over hele landet, hvilket er samlet i gruppen "Øvrige kommuner".

Det bemærkes, at udpendlingen er væsentligt større end indpendlingen. Dermed er Struer Kommune i højere grad en bosætningskommune end en erhvervskommune.

### 3.3 OMRÅDEINDELING

Prognoseberegningerne er baseret på en opdeling af kommunen i 24 fremskrivningsområder. Fremskrivningsområderne summeres til **7 skoledistrikter, 7 børnepasnings-distrikter** og **5 ældreområder**.

Hvert fremskrivningsområde består af et eller flere basisområder, som svarer til områdeopdelingen i CPR-vejregistret.

Sammenhængene mellem Struer Kommunes basisområdeinddeling, fremskrivningsområderne og distrikterne fremgår af de efterfølgende tabeller.

**Tabel 3.2 Dannelse af fremskrivningsområder**

| Fremskrivnings-<br>område | Områdets navn                   | Basisområder |     |     |     |       |     |
|---------------------------|---------------------------------|--------------|-----|-----|-----|-------|-----|
|                           |                                 | 1            | 4   | 5   | 6   | 75    |     |
| 1                         | Thyholm                         | 1            | 4   | 5   | 6   | 75    |     |
| 10                        | Gimsing ekskl. Baunevænget      | 103          |     |     |     |       |     |
| 11                        | Baunevænget                     | 104          | 105 |     |     |       |     |
| 12                        | Gimsing land                    | 101          |     |     |     |       |     |
| 15                        | Hjerm Skoles distrikt           | 151          | 152 |     |     |       |     |
| 20                        | Humlum Skoles distrikt          | 201          | 202 |     |     |       |     |
| 25                        | Langhøjskoles distrikt I        | 251          | 252 | 253 | 254 | 255   | 256 |
| 30                        | Parkskolens distrikt I          | 301          | 302 | 303 | 305 | 307   |     |
| 35                        | Resen Skoles distrikt           | 351          | 352 |     |     |       |     |
| 40                        | Borgerskolen, øst I             | 401          | 402 | 403 | 406 | 10000 |     |
| 50                        | Venø                            | 501          |     |     |     |       |     |
| 51                        | Bremdal                         | 51           |     |     |     |       |     |
| 52                        | Knarbjerg                       | 52           |     |     |     |       |     |
| 102                       | Del af Gimsing, II              | 102          |     |     |     |       |     |
| 270                       | Langhøjskole II                 | 270          |     |     |     |       |     |
| 304                       | Parkskolens distrikt II         | 304          |     |     |     |       |     |
| 306                       | Parkskolens distrikt III        | 306          |     |     |     |       |     |
| 404                       | Borgerskolen, øst II            | 404          |     |     |     |       |     |
| 405                       | Borgerskolen, vest              | 405          |     |     |     |       |     |
| 450                       | Østre Skoles distrikt (ex. 452) | 451          | 453 | 455 |     |       |     |
| 452                       | Grønnedal                       | 452          |     |     |     |       |     |
| 460                       | Borgerskolen, øst III           | 460          |     |     |     |       |     |
| 461                       | Del af Gimsing III              | 461          |     |     |     |       |     |
| 462                       | Østre Skoles distrikt II        | 462          |     |     |     |       |     |

Bemærkning: Basisområde 10000 dækker over de personer, der er tilmeldt folkeregistret i kommunen men ikke BBR. Det vil sige personer, der ikke har en bolig pt. Det kan eksempelvis være personer, der har fremlejet deres bolig og er ude at rejse, hjemløse mv.

**Tabel 3.3 Dannelse af Distrikt for hele kommunen**

| Distrikt nr. | Distriktets navn | Distriktet består af følgende fremskrivningsområder |
|--------------|------------------|---|
| 1            | Hele kommunen    | Alle  |

**Tabel 3.4 Dannelse af skoledistrikter**

| Distrikt nr. | Distriktets navn | Distriktet består af følgende fremskrivningsområder |
|--------------|------------------|---|
| 101,108      | Limfjordsskolen  | 10 11 12 40 102 404 450 452 460 461 462             |
| 102          | Hjerm Skole      | 15  |
| 103          | Humlum Skole     | 20 35   |
| 104          | Langhøjskolen    | 25 270  |
| 105          | Parkskolen       | 30 304 306 405                                      |
| 106          | Bremdal Skole    | 50 51 52  |
| 109          | Thyholm Skole    | 1   |





**Tabel 3.5 Dannelse af børnepasningsdistrikter**

| Distrikt nr. | Distriktets navn | Distriktet består af følgende fremskrivningsområder |
|--------------|------------------|---|
| 301 303      | Østbyen          | 10 11 12 40 102 404 450 452 460 461 462             |
| 302          | Hjerm            | 15  |
| 304          | Vestbyen         | 30 304 306 405                                      |
| 305          | Langhøj          | 25 270  |
| 306          | Bremdal          | 50 51 52  |
| 309          | Humlum           | 20 35   |
| 310          | Thyholm          | 1   |

**Tabel 3.6 Dannelse af ældreområder**

| Distrikt nr. | Distriktets navn | Distriktet består af følgende fremskrivningsområder       |
|--------------|------------------|---|
| 201          | Struer by        | 10 11 30 40 51 52 102 304 306 404 405 450 452 460 461 462 |
| 202          | Asp              | 25 270  |
| 203          | Hjerm            | 12 15   |
| 204          | Humlum           | 20 35 50  |
| 205          | Thyholm          | 1   |

### 3.4 BOLIGBYGGEPROGRAM

Boligbyggeriet er en væsentlig faktor for befolkningsudviklingen, da øget befolkning forudsætter, at der er boliger til rådighed.

Boligbyggeprogrammet er fastsat på grundlag af dels af Struer Kommunes forventninger til det fremtidige boligbyggeri og dels af den faktiske fordeling af boligbyggeriet mellem Struer Kommune og det øvrige arbejdskraftopland i perioden 2008-2017 og udviklingen heri.

**Tabel 3.7 Boligbyggeri i Struer kommune og det øvrige arbejdskraftopland**

| Gennemsnitlig antal:  | Seneste 3 år | Seneste 5 år | Seneste 10 år |
|---|--------------|--------------|---------------|
| Struer Kommune  | 68           | 89           | 100           |
| Øvrige arbejdskraftopland                                   | 733          | 745          | 814           |
| Hele arbejdskraftoplandet                                   | 801          | 834          | 914           |
| Struer Kommunes andel af hele arbejdskraftoplandets byggeri | 8,5%         | 10,7%        | 10,9%         |

Tabellen viser det gennemsnitlige antal boligbyggeri de seneste 3, 5 og 10 år, samt Struer Kommunes andel af hele arbejdskraftoplandets byggeri.

I nedenstående tabel vises omfanget af fuldført byggeri i Struer Kommune i de sidste 5 år fordelt på boligtyper. Opsplitningen på boligtyper har betydning for de nye boligernes husstandsstørrelse og indflytternes aldersfordeling i befolkningsprognosen.



**Tabel 3.8 Antal nye boliger opført i Struer Kommune**

| Boligart        | 2013 | 2014 | 2015 | 2016 | 2017 | Gennemsnit |
|-----------------|------|------|------|------|------|------------|
| Parcelhuse      | 18   | 6    | 11   | 7    | 7    | 10         |
| Tæt-lav boliger | 1    | 3    | 0    | 2    | 30   | 7          |
| Etageboliger    | 128  | 69   | 48   | 77   | 12   | 67         |
| Øvrige          | 14   | 3    | 1    | 6    | 3    | 5          |
| I alt           | 161  | 81   | 60   | 92   | 52   | 89         |

I tabel 3.9 på næste side vises Planafdelingens vurdering af det forventede boligbyggeri i Struer Kommune i prognoseperioden. Boligerne er fordelt på følgende 6 boligtyper:

- Parcelhuse
- Tæt/lavt byggeri
- Etagebyggeri
- Andelsboliger
- Plejehjemsboliger
- Seniorboliger

**Tabel 3.9 Struer Kommunes forventede boligbyggeri 2018-2029**

| Struer Kommune, boligbyggeprogram 2018-2029 - Overordnet |                      |            |    |    |    |    |    |    |    |    |    |    |    |       |
|--|----------------------|------------|----|----|----|----|----|----|----|----|----|----|----|-------|
| Type   | Fremskrivningsområde | 17         | 18 | 19 | 20 | 21 | 22 | 23 | 24 | 25 | 26 | 27 | 28 | I alt |
| <b>Hjerm Skoles distrikt</b>                             |                      | 15         |    |    |    |    |    |    |    |    |    |    |    |       |
| Parcelhuse   | 1                    | 0          | 1  | 1  | 0  | 0  | 1  | 1  | 0  | 0  | 1  | 0  | 0  | 5     |
| Tæt/lav / andelsboliger                                  | 2                    | 0          | 0  | 6  | 0  | 0  | 0  | 4  | 0  | 0  | 0  | 0  | 0  | 10    |
| <b>Humlum Skoles distrikt</b>                            |                      | 20, 35     |    |    |    |    |    |    |    |    |    |    |    |       |
| Parcelhuse   | 1                    | 0          | 1  | 1  | 0  | 0  | 1  | 1  | 1  | 1  | 1  | 2  | 0  | 9     |
| Tæt/lav / andelsboliger                                  | 2                    | 0          | 0  | 0  | 6  | 0  | 0  | 0  | 6  | 0  | 0  | 0  | 0  | 12    |
| <b>Langhøj Skoles distrikt</b>                           |                      | 25         |    |    |    |    |    |    |    |    |    |    |    |       |
| Parcelhuse   | 1                    | 1          | 0  | 0  | 1  | 1  | 0  | 0  | 0  | 1  | 0  | 1  | 0  | 5     |
| Tæt/lav / andelsboliger                                  | 2                    | 0          | 0  | 0  | 4  | 0  | 0  | 0  | 0  | 0  | 0  | 0  | 0  | 4     |
| <b>Parkskolens distrikt</b>                              |                      | 30, 405    |    |    |    |    |    |    |    |    |    |    |    |       |
| Parcelhuse   | 1                    | 0          | 1  | 0  | 0  | 1  | 0  | 0  | 1  | 1  | 1  | 0  | 1  | 6     |
| Tæt/lav / andelsboliger                                  | 2                    | 0          | 0  | 0  | 0  | 0  | 0  | 6  | 0  | 0  | 0  | 0  | 0  | 6     |
| Etagebyggeri   | 3                    | 0          | 0  | 0  | 8  | 0  | 0  | 0  | 0  | 8  | 0  | 0  | 0  | 16    |
| <b>Bremdal</b>   |                      | 50, 51, 52 |    |    |    |    |    |    |    |    |    |    |    |       |
| Parcelhuse   | 1                    | 5          | 1  | 4  | 1  | 3  | 0  | 3  | 1  | 1  | 1  | 0  | 0  | 20    |
| <b>Gimsing</b>   |                      | 10         |    |    |    |    |    |    |    |    |    |    |    |       |
| Parcelhuse   | 1                    | 3          | 2  | 1  | 3  | 0  | 2  | 1  | 1  | 1  | 0  | 0  | 0  | 14    |
| Tæt/lav / andelsboliger                                  | 2                    | 0          | 0  | 6  | 0  | 0  | 0  | 6  | 0  | 0  | 0  | 0  | 0  | 12    |
| Etagebyggeri   | 3                    | -54        | 0  | 0  | 0  | 0  | 0  | 0  | 0  | 0  | 0  | 0  | 0  | -54   |
| <b>Østre Skoles distrikt</b>                             |                      | 40, 450    |    |    |    |    |    |    |    |    |    |    |    |       |
| Tæt/lav / andelsboliger                                  | 2                    | 0          | 12 | 4  | 0  | 2  | 1  | 0  | 1  | 1  | 0  | 0  | 0  | 21    |
| Plejeboliger   | 5                    | 0          | 48 | 0  | 0  | 0  | 0  | 0  | 0  | 0  | 0  | 0  | 0  | 48    |
| <b>Thyholm</b>   |                      | 1          |    |    |    |    |    |    |    |    |    |    |    |       |
| Parcelhuse   | 1                    | 0          | 1  | 2  | 1  | 1  | 0  | 3  | 1  | 1  | 1  | 0  | 0  | 11    |
| <b>Hele Kommunen</b>                                     |                      | Type       |    |    |    |    |    |    |    |    |    |    |    |       |
| Parcelhuse   | 1                    | 9          | 7  | 9  | 6  | 6  | 4  | 9  | 5  | 6  | 5  | 3  | 1  | 70    |
| Tæt/lav  | 2                    | 0          | 12 | 16 | 10 | 2  | 1  | 16 | 7  | 1  | 0  | 0  | 0  | 65    |
| Etagebyggeri   | 3                    | -54        | 0  | 0  | 8  | 0  | 0  | 0  | 0  | 8  | 0  | 0  | 0  | -38   |
| Andelsboliger  | 4                    | 0          | 0  | 0  | 0  | 0  | 0  | 0  | 0  | 0  | 0  | 0  | 0  | 0     |
| Plejehjemsboliger  | 5                    | 0          | 48 | 0  | 0  | 0  | 0  | 0  | 0  | 0  | 0  | 0  | 0  | 48    |
| Seniorboliger  | 6                    | 0          | 0  | 0  | 0  | 0  | 0  | 0  | 0  | 0  | 0  | 0  | 0  | 0     |
| I alt  |                      | -45        | 67 | 25 | 24 | 8  | 5  | 25 | 12 | 15 | 5  | 3  | 1  | 145   |



Ovenstående tabel viser, at der i Struer Kommune forventes opført i alt 199 nye boliger, samt nedrivning af 54 boliger i prognoseperioden 2018-2029. De 199 nye boliger for hele perioden svarer i gennemsnit til 16,6 nye boliger pr. år.

For hele arbejdskraftoplandet forventes der opført 178 boliger pr. år. Struer Kommunes andel udgør dermed 9,3 %. Vurderingen er baseret på niveauet for den faktiske andel af nye boliger de seneste år. Vurderingen er lidt under den faktiske andel set over en længere periode på 10 år som vist i tabel 3.7.

Boligbyggeriet har betydning for kommunetotalprognosen, idet boligbyggeriet influerer på, hvordan befolkningen fordeles mellem kommunen og det øvrige arbejdskraftopland, og mellem den eksisterende boligmasse og de nye boliger. I modellen antages det, at nybyggeriet kun påvirker flyttemønstret for dem, der i forvejen bor i arbejdskraftoplandet.

Befolkningsudviklingen i hele arbejdskraftoplandet må antages primært at være afhængig af erhvervs- og beskæftigelsesudviklingen. Boligbyggeriets omfang spiller derimod næppe nogen større rolle, men er snarere afledt af befolkningsudviklingen og af hele den generelle samfundsøkonomiske situation omkring pris- og lønudviklingen, rentens størrelse, byggeomkostninger mv.

Forskellene i befolkningsudviklingen mellem kommunerne i arbejdskraftoplandet er derimod ikke alene afhængig af beskæftigelsesmulighederne internt i arbejdskraftoplandet. Her spiller boligbyggeriets geografiske placering i regionen en betydelig rolle for, hvordan befolkningen fordeles mellem kommunerne i oplandet.

### 3.5 HUSSTANDSSTØRRELSER I NYBYGGERIET

Boligbyggeprogrammet for Struer Kommune og for den øvrige region er opdelt på boligtyper.

For at beregne antallet af indflyttere i de nye boliger og indflytternes fordeling på køn og alder er det nødvendigt, at opstille nogle forudsætninger for de kommende indflyttere.

KMD har dannet forskellige standardparametre ud fra et stort statistisk grundlag. I denne prognose er der anvendt standardboligtyper for "middelstore provinsbyer". Der regnes med følgende husstandsstørrelser i prognosen:

**Tabel 3.10 Standardparametre for husstandsstørrelser**

| Boligart          | Standard parametre, nr. | Husstandsstørrelse |
|-------------------|-------------------------|--------------------|
| Parcelhuse        | 103                     | 3,05               |
| Tæt/lavt byggeri  | 203                     | 1,69               |
| Etageboliger      | 303                     | 1,50               |
| Andelsboliger     | 403                     | 1,71               |
| Plejehjemsboliger | 807                     | 1,01               |
| Seniorboliger     | 803                     | 1,50               |

### 3.6 FLYTNINGER I DEN EKSISTERENDE BOLIGMASSE

Bevægelser i den *eksisterende* boligmasse omfatter fødsler, til- og fraflytninger og dødsfald. I dette afsnit gennemgås flytninger og dødsfald, som i modellen udtrykkes i den såkaldte *forblivelsesrate*. Fødsler gennemgås særskilt i afsnit 3.7.

Forblivelsesraten er defineret som: "Antal beboere i den *eksisterende* boligmasse ved årets slutning i forhold til antal beboere ved årets start". Forblivelsesraten er kønsopdelt og beregnes for hver enkelt aldersklasse (fra 1-99 år).



Forblivelsesraten udtrykker, hvor stor udtyndingen er i den eksisterende boligmasse i et område. Er forblivelsesraten mindre end 1, bliver der færre personer i boligmassen år for år. Omvendt sker der en "ophobning" af personer i den eksisterende boligmasse, når forblivelsesraten er over 1.

Selv om forblivelsesraten er under 1, kan der alligevel forekomme befolkningstilvækst i et område. Dette vil ske, hvis antallet af *fødsler* og *indflyttere i nye boliger* overstiger det antal personer, der "udtyndes" i de eksisterende boliger.

Det fremtidige flyttemønster i den eksisterende boligmasse bestemmes som udgangspunkt ud fra flyttemønstrene i prognosens historiske år. Flyttemønsteret kan imidlertid ændre sig, hvis befolkningens beskæftigelses- og bosætningsmønster ændrer sig. Det er vanskeligt at vurdere, hvorvidt sådanne ændringer er på vej, og om de vil gøre sig gældende i prognoseperioden. Skønnes det historiske flyttemønster for et område at ville ændre sig i prognoseperioden, er det muligt at korrigere forblivelsesraterne, så de svarer til antagelserne om det fremtidige flyttemønster.

I prognosen er der valgt, at fortage justering af standardforudsætningerne for forblivelsesraterne ved at udelade årene 2007-2012, og lade de sidste fem års historiske data indgå.

### 3.7 FØDSELSMØNSTRET

I prognose-modellen beregnes de forventede fremtidige fødsler ud fra det såkaldte aldersfordelte fødselsmønster (også kaldet fødselshyppighed eller fertilitetskvotient). Fødselsmønsteret angiver hvor mange fødsler, der gennemsnitligt forventes for 1.000 15-årige kvinder, for 1.000 16-årige kvinder etc. op til 49-årige kvinder. Nedenstående figur viser Struer Kommunes aldersfordelte fødselsmønster.

Det aldersfordelte fødselsmønster angives ofte i en mere simpel form ved den *samlede* fødselshyppighed, som er opgjort til 1.909 fødsler pr. 1.000 kvinder i Struer Kommune. Den samlede fødselshyppighed for det øvrige arbejdskraftopland i befolkningsprognosen er 1.942 fødsler pr. 1.000 kvinder.

**Figur 3.1 Aldersfordelte fødselsmønstre for Struer Kommune**

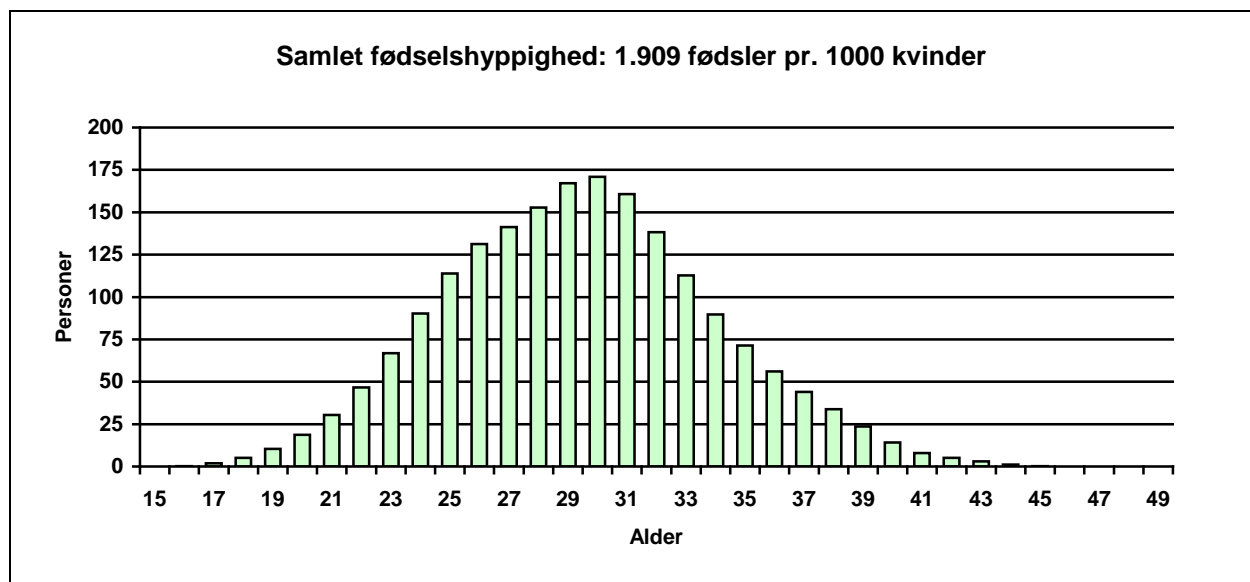

Kvinderne i Struer Kommune føder lidt færre børn end gennemsnittet for arbejdskraftoplandet men har en tendens til, at føde børnene lidt tidligere.

Både Struer Kommune og arbejdskraftoplandet har en fødselshyppighed, der ligger over landsgennemsnittet, som på Danmarks Statistik er 1.752 fødsler pr. 1000 kvinder.



#### 4. AFVIGELSER I FORHOLD TIL BEFOLKNINGSPROGNOSEN 2017

Struer Kommunes befolkningsprognose fra 2017 forventede pr. 1. januar 2018 et indbyggertal på 21.361. Det faktiske folketal blev 21.270. Det vil sige en afvigelse på 91 personer i forhold til prognosen.

I nedenstående tabel vises forskellen mellem forventet og faktisk alderssammensætning af befolkningen i Struer Kommune.

**Tabel 4.1 Forventet og faktisk befolkning 1. januar 2018**

|                | Forventet     | Faktisk       | Forskel    | Afvigelse i forhold til forventet |
|----------------|---------------|---------------|------------|-----------------------------------|
| 0 år           | 171           | 192           | 21         | 12,3%                             |
| 1-6 år         | 1.142         | 1.126         | -16        | -1,4%                             |
| 7-16 år        | 2.647         | 2.622         | -25        | -0,9%                             |
| 17-25 år       | 2.044         | 2.034         | -10        | -0,5%                             |
| 26-42 år       | 3.428         | 3.394         | -34        | -1,0%                             |
| 43-59 år       | 5.159         | 5.130         | -29        | -0,6%                             |
| 60-65 år       | 1.867         | 1.875         | 8          | 0,4%                              |
| 66-79 år       | 3.760         | 3.750         | -10        | -0,3%                             |
| over 80 år     | 1.143         | 1.147         | 4          | 0,3%                              |
| <b>0-99 år</b> | <b>21.361</b> | <b>21.270</b> | <b>-91</b> | <b>-0,4%</b>                      |

Der har vist sig at være flere indbyggere end forventet i aldersklasserne 0 år, 60-65 år og over 80 år, mens aldersgrupperne 1-6 år, 7-16 år, 17-25 år, 26-42 år, 43-59 år og 66-79 år har færre indbyggere end forventet.

Den samlede afvigelse i forhold til det forventede befolkningsantal udgør 0,4%.

Nedenfor er belyst nogle af de forhold, der kan forklare forskelle mellem befolkningsprognosen fra 2017 og den faktiske befolkningsudvikling 2018. Der er endvidere beskrevet nogle tendenser i befolkningsudviklingen i 2017.

##### 4.1 BOLIGBYGGERI

Et større boligbyggeri må forventes at medføre en stigning i befolkningsantallet. I tabel 4.2 er der ikke medregnet forventede nedrivninger af den eksisterende boligmasse.

I 2017 blev der ifølge bolighistorikken fra KMD færdiggjort byggeri af 52 nye boliger mod forventet 49 boliger.

**Tabel 4.2 Forventet og faktiske antal nye boliger i Struer Kommune i 2017**

| Boligart             | Forventet antal | Faktisk antal | Forskel  |
|----------------------|-----------------|---------------|----------|
| Parcelhuse           | 7               | 7             | 0        |
| Tæt/lav              | 30              | 30            | 0        |
| Etage                | 12              | 12            | 0        |
| Øvrig                | 0               | 3             | 3        |
| <b>Boliger i alt</b> | <b>49</b>       | <b>52</b>     | <b>3</b> |



## 4.2 TIL- OG FRAFLYTNING

I nedenstående tabel vises antal til- og fraflyttere i Struer Kommune i 2017 fordelt på aldersgrupper.

**Tabel 4.3 Antal til- og fraflytninger i Struer Kommune i 2017**

|              | Tilflyttede | Fraflyttede  | Nettotilflyttede |
|--------------|-------------|--------------|------------------|
| 0 - 9 år     | 69          | 78           | -9               |
| 10 - 19 år   | 134         | 185          | -51              |
| 20 - 29 år   | 395         | 453          | -58              |
| 30 - 39 år   | 135         | 133          | 2                |
| 40 - 49 år   | 96          | 98           | -2               |
| 50 - 59 år   | 77          | 72           | 5                |
| 60 - 69 år   | 49          | 30           | 19               |
| 70 - 79 år   | 17          | 19           | -2               |
| Over 80 år   | 6           | 12           | -6               |
| <b>I alt</b> | <b>978</b>  | <b>1.080</b> | <b>-102</b>      |

Kilde: Danmarks Statistik

I 2017 er der flyttet 978 personer til kommunen, mens 1.080 personer er fraflyttet, hvilket giver en nettofraflytning på 102 personer. Dermed har nettofraflytningen i 2017 kun været mindre i 2015 i perioden fra 2012-2017.

Nettofraflytning:

- 2012: 275
- 2013: 283
- 2014: 112
- 2015: 86
- 2016: 228
- 2017: 102

Blandt de unge i aldersgrupperne 10-19 år og 20-29 år ses de største antal nettofraflytninger, mens de øvrige aldersgrupper oplever mere beskedne netto til- eller fraflytninger. Kommunen har således en begrænset tiltrækningskraft på unge mennesker, der skal uddanne sig. Tallene indikerer, at de ikke vender tilbage efter endt uddannelse for at være erhvervsaktive i kommunen.

## 4.3 NETTOBEFOLKNINGSTILVÆKST

Nettotilvæksten til befolkningen udgøres af fødte (inkl. tilflyttede 0 årige) minus døde tillagt nettotilflytning og nettoindvandring.

**Tabel 4.4 Nettotilvækst i 2017**

|                      | Nettotilvækst i 2017 |
|----------------------|----------------------|
| Fødte                | 192                  |
| Døde                 | -223                 |
| Nettotilflyttere     | -102                 |
| Nettoindvandring     | 50                   |
| Uforklaret           | 6                    |
| <b>Nettotilvækst</b> | <b>-77</b>           |

Kilde: Danmarks Statistik

Nettotilvæksten fordelt på aldersgrupper vises i nedenstående tabel.



**Tabel 4.5 Nettotilvækst fordelt på aldersgrupper**

| Aldersgrupper  | Befolkning<br>1/1 2017 | Befolkning<br>1/1 2018 | Forskel    | Udvikling    |
|----------------|------------------------|------------------------|------------|--------------|
| 0 år           | 169                    | 192                    | 23         | 13,6%        |
| 1-6 år         | 1.176                  | 1.126                  | -50        | -4,3%        |
| 7-16 år        | 2.681                  | 2.622                  | -59        | -2,2%        |
| 17-25 år       | 2.031                  | 2.034                  | 3          | 0,1%         |
| 26-42 år       | 3.461                  | 3.394                  | -67        | -1,9%        |
| 43-59 år       | 5.171                  | 5.130                  | -41        | -0,8%        |
| 60-65 år       | 1.873                  | 1.875                  | 2          | 0,1%         |
| 66-79 år       | 3.684                  | 3.750                  | 66         | 1,8%         |
| Over 80 år     | 1.101                  | 1.147                  | 46         | 4,2%         |
| <b>0-99 år</b> | <b>21.347</b>          | <b>21.270</b>          | <b>-77</b> | <b>-0,4%</b> |

De største procentvise nedgange i befolkningen er sket blandt de 1-6 årige, 7-16 årige samt de 26-42 årige. De største procentvise stigninger er sket blandt de 0 årige, 66-79 årige, samt personer over 80 år. En tilgang af ældre borgere og en nedgang af yngre borgere vil gøre kommunens demografiske sammensætning mere skæv.

#### 4.4 HUSSTANDSSTØRRELSER

Det samlede antal husstande er blevet forøget med 20 i perioden fra 1. januar 2017 til 1. januar 2018. Befolkningstallet er faldet med 77 personer og den gennemsnitlige husstandstørrelse pr. 1000 boliger er reduceret med 0,014 fra år 2017 til 2018.

**Tabel 4.6 Gennemsnitlig husstandstørrelse**

|                   | <b>1. januar 2017</b> | <b>1. januar 2018</b> | <b>Udvikling</b> |
|-------------------|-----------------------|-----------------------|------------------|
| Antal husstande   | 10.377                | 10.411                | 34               |
| Befolkning        | 21.347                | 21.270                | -77              |
| Husstandstørrelse | 2,057                 | 2,043                 | -0,014           |

#### 4.5 KONKLUSION

Struer Kommune oplevede en tilbagegang i befolkningsantallet på 77 personer fra 1. januar 2017 til 1. januar 2018, hvor befolkningsprognosen fra 2017 forventede en fremgang på 14 personer. Befolkningsnedgangen er dermed blevet 91 personer større end forventet. Årsagen til den samlede befolkningsnedgang på 77 borgere skyldes en større nedgang af 1-16 årige og 26-59 årige.